



ANTILLES
College of Health

684

2024-2025

Manual del Estudiante Consumidor

Calle Cayey #1911
Esq. Williams Jones Pda. 26
Santurce, P.R. 00909
P.O. Box 191536
San Juan, P.R. 00919-1536
(787) 268-2244

Revisado junio 2024

Tabla de Contenido

INTRODUCCION	5
TRASFONDO HISTÓRICO	5
MISION INSTITUCIONAL.....	6
ACREDITACIONES Y AUTORIZACIONES	6
RECONOCIMIENTOS Y MEMBRESIA.....	6
RESPONSABILIDADES DE LA OFICINA DE ASISTENCIA ECONÓMICA	7
RESPONSABILIDADES DEL ESTUDIANTE	7
ACTA DE DERECHOS DEL ESTUDIANTE A LA PRIVACIDAD.....	8
POLÍTICA DE FERPA (FAMILY EDUCATIONAL RIGHTS AND PRIVACY ACT)	8
PROGRAMAS DE ASISTENCIA ECONÓMICA DISPONIBLES	10
ELEGIBILIDAD DE LOS PROGRAMAS FEDERALES DE AYUDA ECONOMICA ESTUDIANTIL	10
REQUISITOS INSTITUCIONALES.....	11
POLÍTICA OPERACIONALES DE LA OFICINA DE ASISTENCIA ECONÓMICA.....	11
ENLACES PARA INFORMACIÓN RELACIONADA A LA FAFSA:.....	12
INGRESOS NO TRIBUTABLES QUE DEBO INCLUIR EN LA FAFSA.....	12
COMO SOLICITAR AYUDA FINANCIERA QUE ES EL "FSA ID"	13
PARA QUE PUEDE USAR SU CUENTA.....	14
CÓMO CREAR CREDENCIAL FSA ID	15
OTORGACION DE AYUDAS	15
DETERMINACION DE NECESIDAD- INDICE DE AYUDA ESTUDIANTIL	15
ELEGIBILIDAD ADICIONAL PARA OTORGACIÓN PELL GRANT"- YEAR ROUND PELL GRANTS"	17
PROCEDIMIENTO PARA DESEMBOLSAR FONDOS DE ASISTENCIA ECONÓMICA....	17
POLITICA DE OTORGACION FONDOS TITULO IV	18
PROGRAMA DE BECAS PARA ESTUDIANTES CON TALENTO ACADEMICO JUNTA DE INSTITUCIONES POSTSECUDARIAS DEL DEPARTAMENTO DE ESTADO DE PUERTO RICO	19
Criterios de elegibilidad para la otorgación de dichos fondos	20
OBLIGACIONES DE LOS ESTUDIANTES QUE RECIBAN ESTAS AYUDAS	20

DISTRIBUCIÓN FONDOS Y FORMA DE ACREDITAR A LA CUENTA.....	21
COMPONENTES PARA CREAR MANUAL DE PRESUPUESTO ESTUDIANTIL	21
Modelos de Costos de Estudio 2024-2025.....	23
Programas De Enfermería Práctica, Masaje Terapéutico y Estética Clínica y Cosmética.....	23
Programas de: Técnico de Farmacia y Técnico Sala de Operaciones con Ortopedia	24
Programas de: Técnico de Embalsamamiento y Director Funerario	24
MATRÍCULA INUSUAL “Unusual Enrollment History”-	34
PRÉSTAMOS ESTUDIANTILES PRIVADOS - SALLIE MAE, POLITICA Y PROCEDIMIENTO.....	34
CUMPLIMIENTO DE LA LEY 186 DE 1 SEPTIEMBRE DE 2006	36
NATIONAL STUDENT LOAN DATA SYSTEM (NSLDS)	36
DIA DE LA CONSTITUCION Y CIUDADANIA.....	37
REGISTRO DE VOTANTES.....	37
NORMAS PARA CURSOS REPETIDOS.....	37
PROBATORIA, SUSPENSIÓN, RESTITUCIÓN Y PROCESO DE APELACIÓN.....	37
RESTITUCIÓN DE ASISTENCIA ECONÓMICA	38
NOTIFICACIÓN	38
MANEJO DE SITUACIONES IMPREVISTAS.....	38
BAJAS	38
RE-ADMISIONES	39
RE-MATRÍCULAS	39
TIEMPO MÁXIMO.....	40
JUICIO PROFESIONAL.....	40
COMPROMISO FINANCIERO CON LA INSTITUCION	40
AJUSTES Y/O REEMBOLSOS POR BAJAS	41
DERECHO DE CANCELACION Y POLÍTICA DE DEVOLUCION.....	41
DESEMBOLSO REALIZADOS DESPUÉS DE UNA BAJA O "POST-WITHDRAWAL"	41
POLÍTICA INSTITUCIONAL DE CANCELACIÓN Y REEMBOLSO.....	41
POLITICA DE CANCELACION Y REEMBOLSO DE FONDOS DE TITULO IV (R2T4)	42
FECHA DE TERMINACIÓN	42
CASOS ESPECIALES	43

CÁLCULO DE LA CANTIDAD DE FONDOS DE TÍTULO IV DEVENGADOS	43
POR CIENTO DEL PERÍODO DE PAGO O PERÍODO DE MATRÍCULA	43
DIFERENCIAS ENTRE CANTIDAD DE DINERO DEVENGADO Y RECIBIDO	44
DEVOLUCIÓN DE FONDOS DE TÍTULO IV NO DEVENGADOS	44
AJUSTES POR CAMBIOS EN LA CARGA ACADÉMICA	44
BALANCE EN CREDITO	45
ESTADÍSTICAS DE RETENCION.....	46
POLÍTICA DE PREVENCIÓN – DROGAS Y ALCOHOL	46
POLÍTICA SOBRE ÁREA DE TRABAJO Y ESTUDIO LIBRE DE DROGAS, BEBIDAS ALCOHÓLICAS Y TABACO	46
RESUMEN DE SANCIONES A NIVEL ESTATAL Y FEDERAL POR EL USO, MANUFACTURA, DISTRIBUCION, POSESION O TRAFICO ILCITO DE DROGAS	48
REGLAMENTO SOBRE USO ILEGAL DE DROGAS Y ABUSO DE ALCOHOL PARA EMPLEADOS Y ESTUDIANTES.....	49
AGENCIAS, FACILIDADES, ORGANIZACIONES QUE OFRECEN SERVICIOS DE SALUD MENTAL, PREVENCIÓN, SUSTANCIAS, ALCOHOL Y PROGRAMA DE AYUDA AL EMPLEADO:.....	58
NORMAS DE LA INTITUCIÓN DEBERES Y RESPONSABILIDADES DE LOS ESTUDIANTES	59
POLÍTICA INSTITUCIONAL SOBRE SEGURIDAD EN EL CAMPUS (Política de Divulgación de Seguridad y Estadísticas Delictivas en el Campus - Jeanne Clery)	64
POLÍTICA INSTITUCIONAL SOBRE PROHIBICIÓN DE ARMAS Y ARMAS DE FUEGO	66
POLÍTICA SOBRE LOS DERECHOS DE AUTOR (COPYRIGHT)	66
RESUMEN DE PENALIDADES CIVILES O CRIMINALES POR LA VIOLACIÓN DE LEYES DE DERECHOS DE AUTOR.....	67
CUMPLIMIENTO DE TÍTULO IX- IGUALDAD DE DERECHOS	67
PROTOCOLO DE QUERELLAS (ESTUDIANTE)	69
PROCEDIMIENTO PARA FACILITAR LA RADICACIÓN DE QUERELLAS ANTILLES COLLEGE OF HEALTH.....	69
MANTÉNGASE INFORMADO.....	70
HORAS DE SERVICIO OFICINAS DE ASISTENCIA ECONOMICA	70

INTRODUCCION

Este manual contiene la información necesaria para orientar al estudiante sobre los programas de Asistencia Económica y sus requisitos. Es nuestra responsabilidad cumplir con el propósito y los reglamentos de los programas de Asistencia Económica del Departamento de Educación Federal de los Estados Unidos.

Antilles College of Health no discrimina contra persona alguna por razón de sexo, raza, edad, color, condición económica, nacimiento, origen o estado social, ni por creencias: religiosas, políticas, sociales, sindicales o impedimento. Esto en cumplimiento con la ley bajo el Título IX de la enmienda a la Ley de Educación de 1972 y la Sección 504 de la Ley de Rehabilitación de 1973 en cumplimiento de los Títulos IX de las enmiendas educacionales del 1972.

Citación Legal:

Enmiendas del Departamento de Educación de 1972, Título IX, y la implementación de su Reglamento contenido en 34 CFR, parte 106 del (Título IX).

TRASFONDO HISTÓRICO

Antilles College of Health es una institución educativa fundada en el 1970. Existiendo en Puerto Rico una demanda por personal de enfermería a todos los niveles académicos, surge Antilles School of Practical Nursing para suplir estas necesidades existentes, siendo enfermería el primer programa académico a establecerse, en julio de 1970.

Para fines de año 1986, Antilles School of Practical Nursing pasa a llamarse Antilles School of Technical Careers, luego de ser adquirida por la corporación Antilles School of Technical Careers, Inc. Se cambia el nombre de la Institución para que el mismo estuviese a tono con la misión educativa de la Institución como recurso de adiestramiento en diversas áreas del campo de la salud.

La Institución continúa desarrollándose y obteniendo el reconocimiento de la comunidad y agencias gubernamentales y acreditadoras. Viendo la necesidad de personal en el área de la salud fuimos expandiendo nuestros programas educativos como parte su continuo crecimiento y expansión.

En enero de 2015 el nombre de Antilles School of Technical Careers cambia a Antilles College of Health, además de añadir a nuestra oferta académicas el Programa de Técnico de Sala de Operaciones con Ortopedia.

ACH sirve a la comunidad puertorriqueña desde sus facilidades ubicadas en Santurce y continúa capacitando a jóvenes y adultos en el área de la salud y así, contribuye al mejoramiento y bienestar de nuestro pueblo.

MISION INSTITUCIONAL

Capacitar a jóvenes y adultos para que puedan ejercer responsablemente ocupaciones en el campo de la salud, contribuyendo así al mejoramiento y mantenimiento de la salud integral de nuestra sociedad puertorriqueña.

ACREDITACIONES Y AUTORIZACIONES

Antilles College of Health cuenta con las siguientes acreditaciones y autorizaciones:

- Junta de Instituciones Postsecundarias del Departamento de Estado
- Accrediting Bureau of Health Education Schools

RECONOCIMIENTOS Y MEMBRESIA

La Institución goza de reconocimientos y membresías quienes auspician estudiantes en diversos programas de estudio como: Rehabilitación Vocacional, el Departamento de la Familia y AmeriCorps.

Antilles College of Health es miembro de las siguientes organizaciones profesionales:

- Asociación de Educación Privada de Puerto Rico.
- National Association of Health Career Schools.
- Asociación de Instituciones Postsecundarias Acreditadas.
- Asociación de Administradores de Asistencia Económica Estudiantil de Puerto Rico (PRASFAA)

ORGANIGRAMA SERVICIOS ESTUDIANTILES ORGANIGRAMA QUE INDICA LA RESPONSABILIDAD DE LA ADMINISTRACIÓN DE AYUDA FINANCIERA

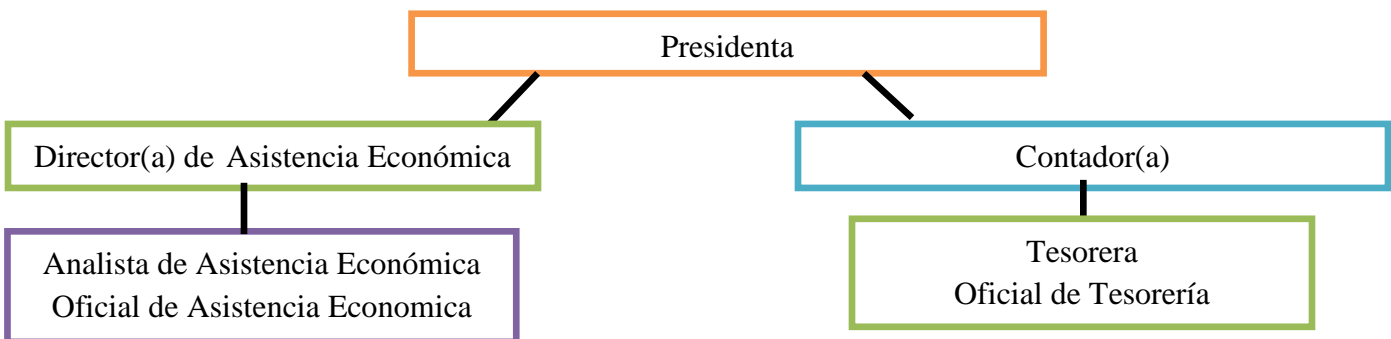

*Nota: El Oficial de Finanzas es el responsable de los desembolsos y la administración de los Fondos de Título IV, incluyendo el proceso de G5.

RESPONSABILIDADES DE LA OFICINA DE ASISTENCIA ECONÓMICA

1. Administra los Fondos Título IV y los Estatales
2. Se encarga de supervisar el cumplimiento institucional de las normas, políticas y procedimientos.
3. Orienta a los estudiantes y los padres de éstos, según sea necesario.
4. Verifica detalladamente la información de los estudiantes.
5. Supervisa la determinación de elegibilidad y determina la necesidad de Asistencia Económica.
6. Coordina los programas de Título IV y otros programas de asistencia económica estatal y/o institucional.

RESPONSABILIDADES DEL ESTUDIANTE

El estudiante deberá cumplir con las siguientes responsabilidades:

1. Estar matriculado por lo menos a medio tiempo, seis (6) créditos, en un programa académico conducente a un certificado.
2. Informar con prontitud cualquier cambio de dirección que ocurra durante un período de estudio.
3. Si los recursos económicos han cambiado durante el período de Asistencia a clases, tiene la responsabilidad de notificar a la Oficina de Asistencia Económica sobre los mismos.
4. Deberá renovar la Solicitud de la FAFSA anualmente e informar con prontitud a la Oficina de Asistencia Económica sobre cualquier cambio registrado en su programa de estudios.
5. Deberá informarnos si recibe o recibirá cualquier beca o ayuda concedida a su favor que provenga de otra fuente que no sea Fondos Federales Título IV. Es nuestra responsabilidad darle ayuda al estudiante dentro de su necesidad económica. Es responsabilidad del estudiante notificar si está recibiendo otras ayudas que no sean a través de nuestra Oficina, ya que, de hacerle pagos excesivos, vendría usted obligado a devolver aquellas cantidades que estén en exceso de su necesidad.
6. Deberá realizar progreso académico satisfactorio (según lo define la Norma

Institucional). La institución, al momento de acreditar las ayudas a la cuenta del estudiante, utiliza las últimas calificaciones disponibles; si el estudiante no cumple con la norma, la Oficina de Registro le notificará esta situación indicando la fecha límite para someter evidencias a su favor.

7. Es responsabilidad del estudiante asistir a clases regularmente, de manera que su progreso académico no se afecte, y pueda continuar recibiendo las ayudas económicas a las cuales tenga derecho.
8. Deberá estar pendiente a cualquier aviso que emita la Oficina de Asistencia Económica relacionado con su beca, nuevas disposiciones federales o locales o cualquier otro aviso de importancia que emita la oficina.

ACTA DE DERECHOS DEL ESTUDIANTE A LA PRIVACIDAD

La Ley sobre la Privacidad y Derechos Educativos de la Familia (enmienda Buckley) de 1974, en síntesis, exige que la institución debe mantener todos los expedientes de los estudiantes seguros y trabajar con ellos de la forma más confidencial posible.

La institución debe además obtener consentimiento del estudiante por escrito, para divulgar o suministrar información a cualquier agencia o entidad que lo solicite, con excepción del personal autorizado de la institución, persona u organización que le provean al estudiante fondos de Asistencia Económica, organizaciones acreditadoras ejerciendo sus funciones y personas que cumplan con una orden judicial siempre que la institución, en primera instancia, intente razonablemente notificar al estudiante.

POLÍTICA DE FERPA (FAMILY EDUCATIONAL RIGHTS AND PRIVACY ACT)

El “Family Educational Right and Privacy Act” (FERPA) permite a los estudiantes tener ciertos derechos respecto a sus récords institucionales. Estos derechos incluyen:

1. El poder revisar los récords educacionales de los estudiantes en una ventana de 45 días desde el día que la Institución recibe un pedido de acceso a los mismos.
 - Un estudiante debe someter a la Registradora, una notificación escrita que identifique el récord que el estudiante desea inspeccionar. El oficial de la Institución hará los arreglos para el acceso de los récords y notificará al estudiante la hora y lugar donde los récords serán inspeccionados. Si los récords no son mantenidos por el oficial de la Institución a quien el pedido fue sometido, ese oficial debe notificar al estudiante sobre el oficial a quien debe dirigirse la solicitud.
 - El derecho de solicitar se incorpore una enmienda a los récords del estudiante cuando este entiende que la información en los mismos no es precisa, es engañosa o que sea una violación de la privacidad de los derechos del

estudiante bajo FERPA.

- Un estudiante que desee solicitar a la Institución una enmienda a su récord debe presentar por escrito su solicitud al oficial responsable de dicho récord e identificar claramente la parte del récord que desea cambiar y especificar la razón para dicho cambio.
 - Si la Institución determinara no enmendar el récord según solicitado, la institución notificará al estudiante por escrito de la decisión y el derecho del estudiante a una vista referente a su solicitud de enmienda. Información adicional referente al procedimiento de la vista será provista al estudiante cuando sea notificado de que tiene derecho a una vista.
2. El estudiante tiene derecho de proveer su consentimiento escrito antes de que la Institución divulgue información personal identificable de los récords educacionales del estudiante, excepto que FERPA autorice la Divulgación sin consentimiento.

La Institución podrá divulgar los récords educacionales sin consentimiento del estudiante bajo la excepción de FERPA cuando esta divulgación sea a oficiales de la Institución con intereses educacionales legítimos.

Un oficial con intereses educacionales legítimos es:

- Una persona empleada por la Institución en una posición administrativa, de supervisión, académica o una posición de apoyo (incluyendo personal de la ley y la salud).
- Una persona o compañía quien la Institución tiene contratada como agente para proveer un servicio en vez de utilizar a los empleados u oficiales de la Institución (como un abogado, auditor o cobrador).
- Una persona sirviendo en la Junta de Fideicomiso; o un estudiante que sirva en un comité oficial como de disciplina o quejas o asistiendo a otro oficial de la Institución en la ejecución de sus tareas.

Se define como un Oficial con Interés Legítimo como un oficial de la Institución si este oficial necesita revisar un récord para poder cumplir con sus deberes y responsabilidades para con la Institución.

Bajo solicitud formal, la Institución divulga récords sin consentimiento a oficiales de otra Institución a la cual el estudiante intenta matricularse. (NOTA: FERPA requiere a la Institución hacer un intento razonable de notificar a cada estudiante de estas divulgaciones a menos que la Institución indique en su notificación anual que su intención es devolver los récords según sea solicitado).

3. El estudiante tiene el derecho de presentar una queja al U.S. Department of Education referente a fallos por parte de la Institución en cumplir con los requisitos de FERPA. El nombre y dirección de la oficina que administra FERPA es:

**Family Policy Compliance Office
U.S. Department of Education
400 Maryland Avenue,
SW Washington, DC 20202-5901**

PROGRAMAS DE ASISTENCIA ECONÓMICA DISPONIBLES

Los programas de asistencia económica de Antilles College of Health están diseñados para servir a estudiantes de una variedad de trasfondos económicos y sociales. Los programas disponibles en la institución son los siguientes:

- “Federal Pell Grant” - Es una asignación que ayuda a estudiantes no graduados a pagar su educación después de haber terminado la escuela secundaria. Este programa tiene por objetivo ayudar a estudiantes a costear sus gastos educativos, para aquellos estudiantes que cualifiquen.
- “Federal Supplemental Educational Opportunity Grant” (FSEOG) (Ver página19)
- “Federal Work and Study Program “(Ver página 20)
- Programa de Beca para Estudiantes con Talento Académico (BETA) – Este programa tiene el propósito de otorgar ayudas suplementarias a estudiantes de situación económica desventajosa que estén matriculados en instituciones elegibles, (JIP) ver página 20.

ELEGIBILIDAD DE LOS PROGRAMAS FEDERALES DE AYUDA ECONOMICA ESTUDIANTIL

La elegibilidad de un estudiante se determina mediante una formula uniforme que trata consistentemente a todos los solicitantes. Los requisitos para ayuda de los Programas Federales de Ayuda Económica Estudiantil son los siguientes:

- Ser ciudadano de los Estados Unidos, residente permanente o extranjero elegible.
- Demostrar necesidad económica, para la otorgación de beca
- Ser un estudiante regular, o estar matriculado por lo menos a tiempo parcial
- Mantener progreso académico satisfactorio, según lo define la Institución
- Tener diploma de cuarto año o su equivalente.
- No tener deuda en “Default” (morosidad) de un préstamo estudiantil, ni estar en delincuencia bajo ninguno de los programas de Título IV

- No haber excedido los límites de Préstamos Estudiantiles
- No haber sobrepasado el porcentaje de elegibilidad de uso de beca Federal Pell (LEU).
- No haber recibido un grado de bachillerato, para ser elegible a Federal Pell.
- No tener deuda de reembolso de Becas Federales recibidas en otras instituciones
- No estar matriculado concurrentemente en otra institución.
- Tener un número de seguro social válido
- Cumplir con las normas federales que regulan el uso, abuso y distribución de drogas y alcohol o sustancias controladas (ver política de drogas y alcohol).
- Brindar consentimiento y aprobación para que su información fiscal federal se transfiera directamente a su formulario de Solicitud gratuita de ayuda federal para estudiantes (FAFSA®) 2024-25, si está solicitando ayuda del 1 de julio de 2024 al 30 de junio de 2025.

REQUISITOS INSTITUCIONALES

- Cumplir con todos los requisitos del expediente de Admisión
- Cumplir con todos los requisitos del expediente de Asistencia Económica.
- Cumplir con las normas académicas y disciplinarias de la institución.

POLÍTICA OPERACIONALES DE LA OFICINA DE ASISTENCIA ECONÓMICA

La Oficina de Asistencia Económica se regirá por las siguientes políticas operacionales.

- Para participar de los programas federales, el estudiante debe demostrar necesidad económica y reunir ciertos requisitos que se determinaran al llenar el formulario Federal que se conoce como “FAFSA.
- Todo estudiante que se matricule en ACH e interese beneficiarse de los programas de asistencia económica deberá dar el primer paso formal que es completar la Solicitud Federal de Asistencia Económica (FAFSA) “Free Application for Federal Student Aid”.
- El trámite de la solicitud lo puede efectuar el estudiante directamente en el siguiente enlace: <https://fafsa.ed.gov/> en español o inglés. Nuestro código Institucional es **015758** Entrando el código nuestra institución recibirá los resultados de su FAFSA electrónicamente.

- Es responsabilidad del estudiante cumplimentar la solicitud y velar que toda la información es correcta.

ENLACES PARA INFORMACIÓN RELACIONADA A LA FAFSA:

<https://www.youtube.com/user/FederalStudentAid>

Sigue en [Facebook](https://www.facebook.com/FederalStudentAid/) <https://www.facebook.com/FederalStudentAid/>

INGRESOS NO TRIBUTABLES QUE DEBO INCLUIR EN LA FAFSA

Ciertos tipos de ingresos no tributables se toman en consideración en el proceso de determinar necesidad económica y elegibilidad para ayuda federal. Este tipo de ingreso se debe incluir a pesar de no estar incluido en el ingreso bruto ajustado.

Estos tipos de ingresos no tributables incluyen:

- Contribuciones antes de impuestos de los padres a planes de jubilación, incluyendo las deducciones por planes de pensiones, planes de 401 (k), 403 (b) planes, SEP, SIMPLE y deducible las contribuciones a cuentas IRA impuestos diferidos y Planes Keogh. Estas contribuciones a un plan de retiro del patrono generalmente se informan en el formulario W-2. Contribuciones libres de impuestos a una cuenta de ahorros de salud (HSA)
- Intereses exentos de impuesto (por ejemplo, intereses de bonos municipales)
- Manutención recibida
- Impuestos sobre las porciones de las distribuciones de IRA, pensiones y rentas vitalicias, como un retorno libre de impuestos de las contribuciones de una cuenta IRA Roth (no cuentan los rollovers)
- Vivienda, alimentos y otros subsidios para los miembros de las fuerzas militares, clero y otros (excluye vivienda en la base militar o subsidios de vivienda militar básica – BAH).
- Los estudiantes que reciben alojamiento y comida gratis, como desde una posición de asesor residente (“resident advisor”), deben reportar el valor de esa compensación en la respuesta a esta pregunta. Este beneficio aplica mayormente a estudiantes matriculados en universidades fuera de PR.
- Beneficios No – Educativos de Veteranos:
 1. Incapacidad
 2. “Survivors Pension” - pensión para la familia inmediata de un veterano que falleció, también conocido como “Death Pension”

3. Dependency and Indemnity Compensation (DIC): beneficio libre de contribuciones para familiares inmediatos de un militar activo que murió en servicio activo o veterano cuya muerte resultó de una enfermedad o lesión relacionada con el servicio militar.
 4. Subsidios VA para estipendios educativos de trabajo y estudio. No incluyen beneficios educativos para veteranos como el GI Bill.
- Otros ingresos no tributables, tales como discapacidad y compensación de los trabajadores (pero no SSI), libre de impuestos porciones de beneficios de jubilación ferroviaria, beneficios de pulmón negro, asistencia de refugiados. Esta última categoría no incluye varios tipos de ingresos libre de impuestos y beneficios, incluyendo:
 1. como cualquier forma de ayuda estudiantil (incluyendo asistencia de matrícula por el patrono),
 2. manutención de menores pagada,
 3. ingreso suplementario de seguridad (SSI),
 4. obtuvo el crédito de impuesto sobre la renta, crédito tributario por hijos adicional, prestaciones (tales como asistencia temporal para familias necesitadas [TANF], programas de asistencia de Nutrición Suplemental [SNAP] y programa de Nutrición Suplemental especial para mujeres lactantes y los niños [WIC]),
 5. ingreso de un programa de educación cooperativa, AmeriCorps vida subsidios,
 6. beneficios no tributables del Seguro Social,
 7. la exclusión de ingresos extranjeros,
 - Tipos de ingresos no tributables y los beneficios que están excluidos por la ley:
 1. como cualquier forma de ayuda estudiantil (incluyendo asistencia de matrícula por el patrono),
 2. manutención de menores pagada,
 3. ingreso suplementario de seguridad (SSI),
 4. obtuvo el crédito de impuesto sobre la renta, crédito tributario por hijos adicional, prestaciones (tales como asistencia temporal para familias necesitadas [TANF], programas de asistencia de Nutrición Suplemental [SNAP] y programa de Nutrición Suplemental especial para mujeres lactantes y los niños [WIC]),
 5. ingreso de un programa de educación cooperativa, AmeriCorps vida subsidios,
 6. beneficios no tributables del Seguro Social,
 7. la exclusión de ingresos extranjeros,

Para más información sobre los ingresos que se presentan en la FAFSA, visita:

https://studentaid.ed.gov/sa/es/fafsa/filling-out#info-economica_y
<https://www.edvisors.com/fafsa/forms/tutorial/parent-financial-info/#parent-financial-inf>

COMO SOLICITAR AYUDA FINANCIERA QUE ES EL "FSA ID"

La forma de solicitar la FAFSA debe ser por internet, y para lo cual necesita obtener un FSA ID.

El FSA ID es una credencial que consta de un nombre de usuario y contraseña (ambos creados por el usuario), reemplazó el número de identificación personal (PIN) en mayo del 2015. Esta credencial permite a los usuarios firmar la FAFSA electrónicamente y acceder a su información confidencial en los sitios web de la Oficina de Ayuda Federal para Estudiantes.

Para el año Fiscal 2024-2025 la credencial FSA ID tendrá que ser solicitada por los estudiantes y los padres(ambos) para acreditar su identidad electrónicamente, de igual manera estudiantes casados deberán tener usuario y contraseña de conyuge y así acceder a los sitios web operados por la Oficina de Ayuda Federal para Estudiantes.

Independientemente de si usted es estudiante, padre, deberá crear su propia cuenta para solicitar, recibir y administrar la ayuda federal para estudiantes la credencial FSA ID consta de un nombre de usuario y una contraseña, y se puede emplear para iniciar sesión en el sitio FAFSA en la Web. Es la mejor forma de agilizar la firma y la tramitación de la FAFSA. Además, usted podrá acceder a su información y corregirla por Internet.

Este cambio se realiza para eliminar la entrada de información personal (número de Seguro Social, nombre, y fecha del nacimiento) al acceso a los Sistemas de Ayuda Federal Estudiantil. **Este cambio es crítico para cumplir con nuevas exigencias de seguridad** en los procesos. Si usted es un padre de un estudiante dependiente, usted necesitará su propio FSA ID (usuario de identidad) para firmar la FAFSA de su hijo electrónicamente. Si usted tiene más de un hijo asistiendo a la universidad, usted puede usar el mismo usuario de identidad para firmar todas las aplicaciones. Por favor note que cada usuario de identidad FSA debe tener una dirección de correo electrónico única. Lo pueden obtener en la siguiente dirección electrónica: <https://studentaid.gov/fsa-id/create-account/launch>

Su FSA ID (credencial de identidad) es usada para firmar con fuerza legal documentos electrónicamente. Esto tiene el mismo estado legal que una firma escrita. No dé su información de identidad FSA a alguien — ni tan siquiera a alguien que éste ayudándole a llenar el FAFSA. ¡Compartiendo su tarjeta de identidad FSA podría ponerle en peligro del robo de identidad!

Si tus padres no solicitan FSA ID, deberá completar el formulario enviarlo al Departamento de Educación por correo, este proceso demorará más tiempo.

PARA QUE PUEDE USAR SU CUENTA

Debe tener una cuenta para hacer lo siguiente:

- Llenar en línea el formulario *Solicitud Gratuita de Ayuda Federal para Estudiantes* (FAFSA®)
- Llenar otros formularios en línea necesarios para recibir ayuda económica
- Revisar becas, préstamos y otro tipo de ayuda económica que haya recibido

Qué necesitará

- Su número de Seguro Social (si corresponde)
- Su propia dirección de correo electrónico

CÓMO CREAR CREDENCIAL FSA ID

La credencial FSA ID le permite al usuario acceder a los sistemas de la Oficina de Ayuda Federal para Estudiantes (FSA, por sus siglas en inglés) y firmar documentos.

Usted sólo debe crear una credencial FSA ID utilizando sus propios datos personales y para su propio uso exclusivo. No tiene autorización para crear una credencial FSA ID en representación de otra persona, aunque sea ésta un familiar. Cualquier falsificación de su identidad ante el Gobierno federal podría resultar en sanciones penales o civiles en su contra.

Primer Paso: (Acceso)

1. Proveer su correo electrónico, un usuario único y contraseña

Segundo Paso: (Entrada de información Personal)

1. Provea número de seguro social, nombre, y fecha de nacimiento
2. Incluya su correo electrónico, dirección postal, teléfono e idioma de preferencia
3. Provea contestación a cuatro (4) preguntas. La pregunta 1 y 2 se la provee el sistema, la cual usted escogerá, la 3 y 4 usted tendrá que crear la pregunta y contestarla.
4. Le estarán enviado por mensaje y correo electrónico un código para validar.

Tercer Paso: (Someter Información)

1. Consentir los términos y condiciones
2. Verifique su correo electrónico

Nota: Al verificar su correo electrónico podrá ser utilizado como el usuario cuando acceda a ciertas páginas del Departamento de Educación de los Estados Unidos.

OTORGACION DE AYUDAS

- La cantidad de asistencia económica que se le ofrezca al estudiante no excederá sus costos de estudio, luego de deducidos la contribución familiar esperada y otros recursos.
- Las ayudas económicas se otorgan para el año académico y se desembolsarán de acuerdo con los periodos académicos en los que esté matriculado si no ha variado su carga o su progreso académicos.

DETERMINACION DE NECESIDAD- INDICE DE AYUDA ESTUDIANTIL

Su índice de ayuda estudiantil (SAI, por sus siglas en inglés es UN número de clasificación basado en una fórmula que oscila entre -1500 y 999999. El rango donde su SAI se encuentra ayudará a su institución educativa a determinar cuánta ayuda económica puede necesitar.

Un SAI negativo indica que tiene una mayor necesidad económica. Por ejemplo, si tiene SAI de -1500, calificará para una concesión máxima de la Beca Pell suponiendo que no haya agotado los montos de por vida y cumpla con todos los requisitos de participación para estudiantes.

Su SAI no es

- un monto en dólares de ayuda económica a recibir;
- el aporte que se espera de su familia; ni
- su oferta final de ayuda económica.

- Su SAI es un número de clasificación utilizado por los profesionales de ayuda económica al crear una oferta de ayuda económica. Su SAI se calcula utilizando la información que usted (y otros contribuyentes, si es necesario) proporciona en el formulario *Solicitud Gratuita de Ayuda Federal para Estudiantes (FAFSA®)*.
Termino que sustituye EFC,(Contribución Familiar Esperada)

Durante su proceso de solicitud de ayuda económica, verá lo siguiente:

- el cálculo aproximado del SAI en la página de confirmación de su formulario FAFSA
- un SAI oficial dentro de su Resumen de tramitación del formulario FAFSA (después de que su formulario FAFSA sea tramitado).

Esta necesidad financiera o económica es la que tratamos de cubrir con los programas de Asistencia Económica. En la determinación de esta necesidad también tomamos en consideración otros recursos que tengas disponibles para cubrir sus costos educativos.

BECA FEDERAL PELL

Es la ayuda fundamental de los programas de Asistencia Económica disponible para todo estudiante con necesidad económica. Se concede a los alumnos que reúnan los requisitos de elegibilidad.

- ✓ Dependiendo de su elegibilidad, la beca Pell otorga hasta un máximo de **\$7,395.00** concesión anual asignada para **2024-2025**. Esta beca se le acredita a la cuenta del estudiante.

- ✓ El estudiante recibirá una carta de otorgación de beca vía electrónica y/o carta de otorgación físicamente, deberá leerla y firmar aceptando así la ayuda adjudicada y autorizando a Antilles College of Health a acreditarla a su cuenta.

ELEGIBILIDAD ADICIONAL PARA OTORGACIÓN PELL GRANT"- YEAR ROUND PELL GRANTS"

Para ser elegible para los fondos adicionales de la Beca Pell, el estudiante debe ser elegible para recibir los fondos de la Beca Pell durante el período de pago, (para el 2024-25 no importa la carga académica) de acuerdo con 34 CFR 668.2 (b), en el período de pago (s) por los cuales el estudiante recibe los fondos adicionales de la Beca Pell que exceden el 100 por ciento de la asignación de Pell otorgada.

Para un estudiante que es elegible para los fondos adicionales de la Beca Pell, la institución debe pagarle al alumno todos los fondos de la Beca Pell elegibles del estudiante, hasta el 150 por ciento de la otorgación de Beca Pell del estudiante para el año de concesión. Tenga en cuenta que las disposiciones de la nueva ley establecen que cualquier Beca Pell recibida se incluirá para determinar la duración de elegibilidad de la beca Pell y la elegibilidad de beca utilizada (LEU) de acuerdo con la sección 401 (c) (5) de la HEA.

La Ley de Apropriaciones Consolidadas de 2017 permite que un estudiante reciba fondos de la Beca Federal Pell hasta por el 150 por ciento de la Asignación Programado de Becas Pell del estudiante por un año de otorgación, (Esto es tres pagos de beca en un año). A partir del año 2017, un estudiante elegible ahora puede recibir una Beca Federal Pell completa para el verano, incluso si recibieron una Beca Federal Pell completa durante los semestres de otoño e invierno. Pell durante todo el año (YRP) permite a los estudiantes recibir hasta un 150 por ciento de un año regular en el transcurso del año académico para que puedan continuar tomando clases en el verano y terminar sus estudios más rápido de lo que lo hubieran hecho, y/o estudiantes de transferencia que hayan utilizado parte de la beca puedan ser beneficiados.

Nota importante: la cantidad de fondos de la Beca Federal Pell que un estudiante puede recibir a lo largo de su vida está limitada por una ley federal al 600 por ciento. Si la elegibilidad de por vida del estudiante (LEU) es igual o superior al 600 por ciento, el estudiante ya no podrá recibir los fondos de la Beca Pell.

Los estudiantes que cumplan con todos los requisitos de elegibilidad para la Beca Federal Pell y tengan al menos el 75% de su elegibilidad de Beca Pell vitalicia restante al final del semestre de otoño son elegibles para la consideración de YRP. El período máximo que los estudiantes pueden recibir la Beca Federal Pell es el equivalente a doce semestres a tiempo completo. Un semestre a tiempo completo de Pell equivale al 50%.

PROCEDIMIENTO PARA DESEMBOLSAR FONDOS DE ASISTENCIA ECONÓMICA

Para efectuar los desembolsos de Asistencia Económica cada semestre se seguirá el siguiente procedimiento:

1. La Oficina de Registraduría certificará la matrícula y progreso académico del estudiante. (ver Política de Progreso Académico Satisfactorio catalogo)

2. La Oficina de Asistencia Económica procederá a poner en nómina a los estudiantes que cualifiquen y que tengan el expediente completo.
 - a. El (La) estudiante que no haya mostrado progreso académico al finalizar el semestre en “Warning/Advertencia”, y tenga un estatus de suspensión perderá el derecho al(los) desembolso(s) de la(s) ayuda(s) de ese semestre.
 - b. Una vez el estudiante supere o apele su suspensión y obtenga un estatus de Probatoria se reactivará(n) la(s) ayuda(s) para el semestre o si su apelación le otorga un estatus de probatoria o el siguiente semestre si supera la suspensión y hace matrícula.

POLITICA DE OTORGACION FONDOS TITULO IV

La Oficina de Asistencia Económica antes de otorgar los fondos federales, verifica el índice de ayuda estudiantil (SAI) del estudiante, y si es un ISIR valido, realiza un análisis de necesidad luego entrega una carta al estudiante, la cual firmará como aceptación de esta y/o recibirá una vía correo electrónico.

Federal Supplemental Educational Opportunity Grant (FSEOG) Federal Work & Study (FWS) "Campus Based Programs".

Estos son denominados con este nombre ya que la responsabilidad de administrar los mismos recae en la directora de Asistencia Económica de la Institución. Entre estos programas se encuentran el "Federal SEOG" y el "Federal Work Study".

Beca suplementaria FSEOG

Es un Programa de ayuda federal que provee ayuda económica a estudiantes matriculados con necesidades excepcionales. La Oficina de Asistencia Económica prepara una lista de estudiantes con necesidades especiales, también recibe referidos por profesores, Directores de Programa, y/o Retención y Consejería. Se les otorgará la ayuda a estudiantes de nuevo ingreso y de continuación tomando en consideración primero Índice de ayuda estudiantil (SAI).

- El total de ayuda a otorgar de estos fondos se determinará una vez se constate la matrícula de dicho estudiante y la necesidad económica del mismo.

- Esta ayuda se otorga prioritariamente a los estudiantes con los ingresos más bajos Índice de Ayuda Estudiantil (SAI) negativo, luego se toman en consideración los estudiantes con un SAI mayor
- Las otorgaciones de FSEOG de Antilles College of Health normalmente podrían oscilar entre \$100 a \$800 dólares por año fiscal. (Basado en la disponibilidad de los Fondos y necesidad económica)
- Los estudiantes para seleccionar deberán tener un progreso académico satisfactorio. También tendrán todos sus documentos al día en las Oficinas de Registraduría, Tesorería y Asistencia Económica.
- Todo estudiante a quien se le otorgue fondos del FSEOG recibirá una carta de otorgación, indicando la cantidad de la Asignación en el término.

Programa de Estudio y Trabajo “Federal Work Study”

Este es un programa que provee empleo a estudiantes que necesiten ayuda económica y que hayan completado la FAFSA. Este programa ofrece la oportunidad de ganar dinero para ayudar a sufragar los gastos de estudio, fomenta los trabajos de servicio comunitario. La remuneración económica por la labor realizada es a base del salario mínimo federal vigente. El total que se puede recibir en el año dependerá de la necesidad económica y de los fondos disponibles con que cuenta la institución.

Los participantes de este programa usualmente trabajan en la Institución. Sin embargo, un 7% del presupuesto de los fondos se destina para ubicar estudiantes fuera de la Institución, en empresas privadas con y sin fines de lucro. Esto incluye agencias públicas, gobierno estatal y federal, siempre que el trabajo que se realice redunde en el interés público, brindando así servicio a la comunidad.

Estudiantes participantes en servicio comunitario podrían ser ubicados en centros de envejecientes, programas de alfabetización para familias, programa de tutorías para niños de edad preescolar y elemental, programas de orientación cívica y orientación en manejo de desastres, entre otros.

Una vez seleccionados los estudiantes, la Oficina notifica al estudiante, verbalmente o por escrito. Se le orienta sobre el itinerario de trabajo a seguir, la descripción de tareas, el nombre del supervisor y la cantidad de fondos a recibir. El estudiante suscribe un contrato de Estudio y Trabajo, en adición, será responsable de completar y firmar diariamente la hoja de asistencia.

PROGRAMA DE BECAS PARA ESTUDIANTES CON TALENTO ACADEMICO **JUNTA DE INSTITUCIONES POSTSECUNDARIAS DEL DEPARTAMENTO DE** **ESTADO DE PUERTO RICO**

El estado provee ayudas suplementarias para estudios postsecundarios. Las ayudas se distribuyen siguiendo los criterios de elegibilidad de Reglamento para la Administración de Programas Estatales, de Asistencia Económica. Este programa tiene el propósito de otorgar ayudas

suplementarias a estudiantes elegibles, con promedio académico general acumulativo de 3.00 o más y con necesidad económica que estén matriculados en instituciones elegibles y cumplan con los requisitos establecidos del programa. Suplementará las ayudas económicas que reciban los estudiantes a través de programas federales, y otros programas estatales o privados de asistencia económica.

La ayuda otorgada nunca será mayor que la necesidad económica que tenga el estudiante luego de descontadas las demás ayudas económicas que pueda estar recibiendo. Al determinar la elegibilidad de los estudiantes para participar en este programa, la institución utilizará el análisis de necesidad económico dispuesto en la reglamentación federal bajo el Federal Pell Grant Program del Título IV del Higher Education Act of 1965", según enmendado. **(Esta ayuda está sujeta a la asignación y disponibilidad de fondos).**

Criterios de elegibilidad para la otorgación de dichos fondos.

1. Ser ciudadano americano o residente en Puerto Rico.
2. Tiene que estar académicamente cualificado para estudiar en el nivel post-secundario.
3. Estar matriculado en una institución participante cursando estudios en un programa debidamente autorizado.
4. Demostrar necesidad económica a base del análisis de necesidad establecido en los estatutos federales que rigen los programas de asistencia académica para estudiantes, entre los que está la "Federal Pell Grant".
5. Estar cursando un programa regular. El beneficiario podrá tener hasta una carga académica no menor de seis créditos por periodo académico.
6. Mantener progreso académico que cumpla con los requisitos dispuestos.
7. Tener un ingreso familiar anual no mayor del equivalente al ochenta por ciento (80%) de la mediana de ingreso en Puerto Rico según se haya establecido conforme al Censo Federal para el año en que el estudiante comienza a participar.
8. Tener un promedio académico general acumulativo **de 3.00 o más** al momento de comenzar a participar en el Programa y mantenerlo mientras es beneficiario del Programa, para estudiantes subgraduados de nuevo ingreso, se utilizará el promedio de escuela superior.
9. La ayuda otorgada bajo este programa fluctuara entre \$100.00 hasta \$800.00 por año fiscal. (Sujeto a la disponibilidad de fondos).

OBLIGACIONES DE LOS ESTUDIANTES QUE RECIBAN ESTAS AYUDAS

1. Cumplir con los procedimientos y las fechas establecidas para gestionar dicha ayuda, y observar la política institucional en lo referente a los procesos de bajas y reembolsos de costos de estudios.
2. Cumplir con los requisitos de elegibilidad aplicables.

DISTRIBUCIÓN FONDOS Y FORMA DE ACREDITAR A LA CUENTA

Los fondos asignados a cada institución para el año fiscal se distribuirán por la oficina a los estudiantes elegibles, según los costos de estudios que haya determinado la institución. La oficina de Asistencia Económica hace una nómina electrónica, la envía al JIP, éste la autoriza y luego se acredita a la cuenta del estudiante.

Estas ayudas serán asignadas tomando en consideración la necesidad de cada estudiante para ayudarlos a cubrir los costos de matrícula del término para el cual se otorgan y la carga académica de cada estudiante. La suma del total de las ayudas estatales y federales no deberá exceder la necesidad anual del estudiante.

- Se hará un crédito a la cuenta del estudiante del estudiante, si tiene algún balance pendiente en ésta. De ser menor la deuda, se expedirá un cheque a favor del estudiante. El estudiante también puede autorizar al oficial de tesorería a acreditar dicho sobrante para el próximo término académico.
- Si el estudiante procesa una baja, el reembolso de todas las ayudas, incluyendo las estatales, se hará siguiendo el orden establecido por el gobierno federal. El estudiante que efectúe una baja perderá el derecho a cualquier ayuda estatal para la cual esté siendo considerado al momento de la baja.

Si no cumple con la Política de SAP, le será suspendida la ayuda otorgada.

COMPONENTES PARA CREAR MANUAL DE PRESUPUESTO ESTUDIANTIL

INTRODUCCIÓN

El costo de asistencia es un estimado de los gastos relacionados a la educación que tendrá el estudiante para los períodos de estudios en un año académico. Este presupuesto se publica anualmente.

Estos presupuestos son preparados con el propósito de realizar un análisis de necesidad equitativo entre todos los estudiantes que soliciten asistencia económica. Se establece y se aclara que estos presupuestos no están contruidos con el propósito de otorgar más ayudas económicas a los estudiantes para que seleccionen nuestra Institución como su centro de estudios.

La institución ha creado un presupuesto estandarizado, para los diversos programas utilizando costos razonables y normales, el propósito de este presupuesto estandarizado es no tener la necesidad de crear presupuestos individuales para cada estudiante.

Estos costos son aproximados y se deja espacio para considerar casos especiales que pueden ser considerados como juicios profesionales.

¿Qué incluimos en los Costos de Estudios?

El costo de estudio de un estudiante comprende lo siguiente de acuerdo con la sección 472 de la HEA.

- Matrículas y cuotas que se cargan a un estudiante por programa (admisión \$25, certificación \$50.)
- Costos en la compra de libros, materiales y equipos que requiere de acuerdo con el programa
- Un presupuesto para gastos de vivienda, alimentos
- Gastos de transportación y misceláneos

Programas de: Enfermería Práctica, Técnico de Farmacia, Masaje Terapéutico, Estética Clínica y Cosmética, Técnico de Embalsamamiento y director Funerario, y Técnico de Sala de Operaciones Con Ortopedia.

La institución utilizó una publicación de abril 2023 donde hace un análisis de los costos al consumidor por el negociado de Estadísticas del Trabajo, división costo de vida. <https://jp.pr.gov/wp-content/uploads/2023/04/REPR-III-2-2023.pdf>

COMPONENTES

Matrícula y cuotas – En este renglón se evalúan a todos los estudiantes de los programas de Enfermería Práctica, Técnico de Farmacia, Masaje Terapéutico, Estética Clínica y Cosmética, Técnico de Embalsamamiento y Director Funerario y Técnico de Sala de Operaciones con Ortopedia. Según la definición de año académico de Antilles College of Health el Año Académico se define como de dos semestres y un verano. Esta composición excede el mínimo requerido por el Departamento de Educación Federal. Para un estudiante ser clasificado como estudiante a tiempo completo deberá matricular un mínimo de 12 créditos por término.

Libros y Materiales – Para sacar los costos de libros y materiales, el cual se utiliza para el costo de estudio se sumaron los costos de libros de todos los programas y de esto se obtuvo un promedio, adicional suministros y equipo (compra computadora, entre otros).

Vivienda y Alimentación - Para sacar estos gastos se utiliza de referencia los gastos presentados en el año 20243-2025 y se le añade 3.9% aumento costo de vida. Estudiantes sin dependientes legales residiendo con sus padres se establece un total de **\$5,461.00**. Los otros estudiantes (independientes) **\$7,818.00**.

Transportación – Entre los gastos contemplados en el componente de transportación se encuentran: gasolina, peaje o transporte público, el cual puede incluir transportación pública o privada. Se ha tomado como referencia las distancias de las plazas de recreo de cada pueblo a Santurce. Para el cálculo de millaje los datos provienen del DTOP revisión 2013.en este renglón se le añade un 2.2% por la inflación.

1. Se identificó la población mayoritaria de los distintos pueblos y los resultados fueron:

- a. San Juan
- b. Guaynabo
- c. Bayamón
- d. Toa Alta
- e. Canóvanas
- f. Carolina
- g. Caguas
- h. Vega Baja

Pueblos de donde provienen la mayoría de nuestros estudiantes

2. Se multiplicó la distancia en milla por el costo actual por milla según el DTOP por cada uno de los pueblos y finalmente un promedio (\$.75 x milla).

Calculadora de millaje

http://www.dtop.gov.pr/carretera/det_content.asp?cn_id=24

Gastos Misceláneos – En este componente se incluye: ropa, tintorería, higiene personal y peluquería y recreación. La cantidad contemplada en este renglón le permitirá al estudiante vivir de una forma modesta, pero adecuada.

La Reglamentación permite incluir en los presupuestos otros componentes según sea necesario, entre estos se encuentran:

Gastos relacionados para impedidos.

- 1. Gasto de cuido de dependientes (infantes y ancianos)

Estos gastos serán incluidos en el presupuesto “Standard” de cada estudiante según lo amerite el caso. Cada uno será documentado en el expediente del estudiante.

Modelos de Costos de Estudio 2024-2025

Programas De Enfermería Práctica, Masaje Terapéutico y Estética Clínica y Cosmética

	Estudiante Dependiente	Estudiante Independiente
Matrícula	\$8,410.00	\$8,410.00
Admisión	25.00	25.00
Certificación	50.00	50.00
Libros y materiales *	1292.00	1292.00
Vivienda, Alimentación	5,461.00	7,818.00
Transportación, gastos misceláneos	2,575.00	2,575.00
Total:	\$17,813.00	\$20,170.00
Menos Beca "Federal Pell Grant"***	7,395.00	7,395.00
Ayuda de FSEOG /	200.00	200.00
Necesidad Económica del estudiante	\$10,218.00	\$12,575.00

Programas de: Técnico de Farmacia y Técnico Sala de Operaciones con Ortopedia

	Estudiante Dependiente	Estudiante Independiente
Matrícula	\$8,440.00	\$8,440.00
Admisión	25.00	25.00
Certificación	50.00	50.00
Libros y materiales *	1292.00	1292.00
Vivienda, Alimentación	5461.00	7,818.00
Transportación, gastos misceláneos	2,575.00	2,575.00
Total:	\$17,843.00	\$20,200.00
Menos Beca "Federal Pell Grant"***	7,395.00	7,395.00
Ayuda de FSEOG /	200.00	200.00
Necesidad Económica del estudiante	\$10,248.00	\$12,605.00

Programas de: Técnico de Embalsamamiento y Director Funerario

	Estudiante Dependiente	Estudiante Independiente
Matrícula	\$8,600.00	\$8,600.00
Admisión	25.00	25.00
Certificación	50.00	50.00
Libros y materiales *	1292.00	1292.00
Vivienda, Alimentación	5,461.00	7,818.00
Transportación y gastos misceláneos	2,575.00	2,575.00
Total:	\$18,003.00	\$20,360.00
Menos Beca "Federal Pell Grant"***	7,395.00	7,395.00
Ayuda de FSEOG	200.00	200.00
Necesidad Económica del estudiante	\$10,408.00	\$12,765.00

*Costo Promedio ** Basado en la aprobación máxima *** Disponibilidad de fondos.

Para efecto del ajuste en los costos de educación la institución tomo como base la Tasa Inflacionaria en Puerto Rico 3.9% anual

<http://www.mercadolaboral.pr.gov/lmi/pdf/IPC/2023/Indice%20de%20Precios%20al%20Consumidor%203.pdf>

Antilles College of Health revisa el cien por ciento (100%) de las solicitudes seleccionadas por Central Processing System (CPS) para verificación y requiere que dichos elementos sean propiamente documentados. Aquellos solicitantes que no sean seleccionados para verificación no se le requerirán documentación adicional salvo, que la institución determine solicitarle documentos adicionales.

El estudiante será orientado sobre este procedimiento y las posibles razones del proceso de verificación.

Para cada año de otorgación y/o concesión, el Departamento de Educación pública en el "Federal Register" un anuncio sobre los datos que una institución y un solicitante puede ser requerido verificar, así como la documentación aceptable para la verificación de la información en la FAFSA. Para el 2024-2025 esta es la Información requerida. El Departamento incluye en la Información del Estudiante (ISIR) una bandera que indica:

(1) que el solicitante ha sido seleccionado(a) para la verificación

(2) Indicando el grupo o categoría en la cual el solicitante ha sido colocado.

Esto, a su vez, indica en la FAFSA información que debe ser verificada por el solicitante y, en su caso, para los padres del solicitante) o cónyuge. El Informe de Ayuda Estudiantil (SAR) suministrada por el solicitante indicará en la misma que la solicitud ha sido seleccionada para la verificación y el solicitante debe ponerse en contacto con la institución para obtener instrucciones para completar el proceso de verificación.

Este proceso cumple con los requerimientos del Departamento de Educación Federal en el CFR 668.51-61: Subpart E – *Verification and updating of Student Aid Application Information*, las cuales establecen las directrices que regulan el proceso de verificación. Para el año **2023-2024** tenemos 3 categorías de verificación, (V1, V4 y V5).

- ✓ **V1 (Grupo de Verificación estándar)** donde debemos verificar lo siguiente; si son contribuyentes: Ingresos brutos ajustados, impuesto pagados, porciones no sujetas a impuestos de las pensiones de IRA, deducciones y pagos de IRA, porciones no sujetas a impuestos de las pensiones, Ingresos exentos, Créditos Educativos, tamaño del hogar y número de estudiantes en universidades o instituciones postsecundaria. Los estudiantes que no son declarantes de impuestos deben verificar lo siguiente:
Ingresos obtenidos del trabajo, tamaño del hogar o composición familiar y número en la universidad
- ✓ **V4 (Grupo de Verificación Personalizado)** Los estudiantes deben verificar:
 - Identidad
 - Declaración de propósito educativo.
- ✓ **V5 (Grupo de Verificación Agregado)**. En este grupo se verifica:
 - Confirmar su identidad y propósito educativo y todos los incisos de verificación de los grupos anteriores,

Un estudiante puede ser movido del grupo de verificación basada en correcciones realizadas al récord se requerirá verificar los requisitos adicionales, Si se completó la verificación del grupo previo, el estudiante sólo tiene que verificar la información del grupo V5 que no esté verificada.

V2, V3 y V6 (Grupos habían sido Reservados).

Las siguientes listas o tablas, para el año 2024-2025, indican la información que una institución y/o solicitante y, en su caso, los padres del solicitante o su cónyuge, podría ser requerida para verificar bajo 34 CFR 668.56. La tabla también muestra la documentación aceptable que debe estar provisto a la institución para que la información sea verificada en virtud de § 668.57

Información FAFSA	Documentación aceptable
<p>La información de ingresos para quienes presentan declaraciones sobre impuestos Planillas (P.R., 1040 y 1040 SR) con todos los anejos. Incluyendo W2 y evidencia de radicación electrónica.</p> <ul style="list-style-type: none"> a. Ingreso bruto ajustado (AGI) b. Contribución sobre ingresos pagada. c. Parte no tributables distribuciones de IRA d. Las porciones no tributables de las pensiones e. Las deducciones de cuentas de IRA F. Intereses exentos de contribución g. Créditos de educación 	<p>Información sobre los ingresos enumerados para quienes presentan declaraciones de impuestos</p> <p>(1) información de la Planilla 2022(impuesto de la carga tributaria) que el Departamento ha identificado como procedentes del Servicio de Impuestos Internos (IRS) a través de la herramienta de recuperación de datos del IRS y que no se ha cambiado después de la información se obtuvo del IRS;</p> <p>(2) Una transcripción obtenida del IRS 2022 que enumere información de la cuenta fiscal de los impuestos del contribuyente ; o</p> <p>(3) Una transcripción tributaria que se obtuvo sin costo de la autoridad competente de un territorio de Estados Unidos (Guam, Samoa Americana, las Islas Vírgenes de Estados Unidos) o de la Commonwealth (Puerto Rico y las Islas Marianas del Norte), o un gobierno central extranjero que enumera información de la cuenta fiscal de los impuestos del contribuyente para el 2022.</p>
<p>La información de ingresos para quienes presentan declaraciones de impuestos con circunstancias especiales:</p> <ul style="list-style-type: none"> a. Ingreso bruto ajustado (AGI) b. Pago de impuestos EE. UU. c. Las porciones no tributables de distribuciones d. Las porciones tributables de las pensiones e. Las deducciones del IRA y pagos F. Margen Exentas de Impuestos g. Créditos de Educación <p>IRA</p>	<p>(1) Para un estudiante o el padre (s) de un estudiante dependiente que presentó una declaración de impuestos de 2022 y cuyos ingresos se utiliza en el cálculo de la contribución familiar esperada del solicitante y que en ese momento se llenó la FAFSA y luego se haya separado, divorciado, viudo, o casado con alguien que no sea la persona incluida en la Información de impuestos 2022.</p> <p>(a) Una transcripción obtenido del IRS o de otra autoridad fiscal correspondiente del 2022 donde informa la cuenta fiscal del contribuyente (s) de impuestos; y</p>

(b) Una copia del formulario del IRS W-2 cada fuente de ingreso 2022 que recibió o un documento equivalente.

(2) Para una persona que está obligado a presentar una declaración de impuestos del IRS 2022 y se le ha sido concedido una extensión de la presentación al IRS-

(a) Una copia del formulario del IRS 4868, "Solicitud de prórroga automática del plazo para presentar Declaración de impuestos sobre la renta," que el individuo ha presentado ante el IRS para el año fiscal 2022;

(b) En su caso, una copia de la aprobación de una extensión más allá de los seis meses del IRS si el individuo solicitó una prórroga adicional a la hora de presentar para el año fiscal 2022;

(c) La confirmación de la no presentación al IRS o de otra autoridad fiscal correspondiente fechado en o 1 de octubre de de 2022.

(d) Una copia del formulario del IRS W-2 para cada fuente de ingreso recibido en el 2022 o un documento equivalente; y

(e) Si trabaja por cuenta propia, una declaración firmada que certifique la cantidad de AGI y el impuesto sobre la renta EU. Pagada para el año fiscal 2022.

Nota: La entidad podrá exigir que, después de que se haya presentado la declaración de impuestos, un individuo con una extensión concedida para presentar información tributaria del IRS con la herramienta recuperación de datos o mediante la obtención de una transcripción del IRS muestre información de la cuenta 2022 de impuestos. Cuando una institución recibe dicha información, debe ser utilizado para volver a verificar la información incluida en la FAFSA.

(3) Para una persona que haya sido víctima de la identidad (robo) del IRS para propósitos de impuestos.

(a) Una declaración de impuestos "Database"

Ver (Transcript Return Data Base View) transcripción obtenida del IRS; y

(b) Una declaración firmada y fechada por el archivador de impuestos indicando que él o ella fue víctima de robo de identidad para propósitos de impuestos del IRS y que el IRS ha tenido conocimiento relacionado con los impuestos.

Nota: Los contribuyentes de impuestos pueden informar al IRS del robo de identidad y obtener una transcripción TRDBV llamando a la Unidad Especializada de Protección de Identidad del IRS (IPSU) al 1-800-908-9946. Declarantes de impuestos que no pueden obtener una transcripción TRDBV pueden presentar en cambio otra transcripción oficial del IRS o documento equivalente expedido por el IRS si incluye todos los ingresos y los impuestos requeridos para ser verificada. A menos que la institución tenga la sospecha de la autenticidad de la transcripción TRDBV o un documento equivalente expedido por el IRS; una firma, No se necesita sello o cualquier otra validación del IRS.

(4) Para una persona que presentó una declaración de impuestos enmendada con el IRS-

(a) Una transcripción obtenida del IRS 2022 que enumera la información del impuesto del que la llena; y

(b) Una copia firmada del Formulario 1040X IRS que fue presentada al IRS .

<p>Personas No Rinden Planilla</p> <p>a. Los ingresos del trabajo</p>	<p>La información de ingresos no tributarios para contribuyentes:</p> <p>Para una persona que no haya presentado y, en virtud de las normas del IRS o autoridad fiscal correspondiente (Por ejemplo, la República de las Islas Marshall, la República de Palau, los Estados Federados de Micronesia, un territorio libre asociado o EU. o un gobierno central extranjera), no se requiere presentar impuesto sobre la renta 2022</p> <p>(1) Una certificación de declaración firmada</p> <p>(a) Que la persona no ha presentado y no está obligado a presentar una declaración de impuestos 2021 ingresos; y</p> <p>(b) Las fuentes de 2022 los ingresos del trabajo y la cantidad de ingresos de cada uno fuente;</p> <p>(2) Una copia del formulario del IRS W-2 para cada fuente de ingreso 2022 que recibió del empleo o un documento equivalente; y</p> <p>(3) La confirmación de la no presentación del IRS o de otra autoridad fiscal correspondiente de fecha a partir del 1 de octubre de 2022.</p>
<p>Núcleo Familiar</p>	<p>Una declaración firmada por el solicitante y, si el solicitante es un estudiante dependiente, por uno de los padres del solicitante que enumera el nombre y la edad de cada miembro del hogar para el 2024-25 año de adjudicación y la relación de ese miembro de la familia del solicitante.</p> <p>Nota:</p> <p>La verificación no se requiere del número de miembros del hogar si:</p> <ul style="list-style-type: none"> • Para un estudiante dependiente, el tamaño del hogar se indica en el ISIR es dos y el padre soltero, separado, divorciado o viudo, o el tamaño del hogar indicado en la ISIR es tres y los padres están casados o conviven sin estar casados; o • Para un estudiante independiente, el tamaño del hogar indicado en el ISIR es uno y el solicitante está solo, separado, divorciado o viudo, o el tamaño del hogar en el ISIR es dos, si el solicitante es casado.

<p>Número en Institución Educativa Post-secundaria o universidad</p>	<p>(1) una declaración firmada por el solicitante y, si el solicitante es un estudiante dependiente, por uno de los padres del solicitante indicando el nombre y la edad de cada miembro del hogar, y asiste a una institución de educación postsecundaria como al menos un estudiante de medio tiempo en el año 2024-25 en un programa conducente a un título o certificado y el nombre de la institución educativa.</p> <p>(2) Si una institución tiene razones para creer que la declaración firmada proporcionada por el solicitante en cuanto al número de miembros del hogar matriculados en instituciones de educación superior elegibles es inexacta, la institución debe obtener la documentación de cada institución nombrada por el demandante de que el miembro de la casa en cuestión es, o está asistiendo al menos a medio tiempo.</p> <p>(a) La entidad del solicitante determina que dicha documentación no está disponible porque el miembro del hogar aún no se ha registrado en la institución del miembro de la familia tiene previsto asistir; o</p> <p>(b) La institución cuenta con documentación que indique que el miembro de que se trate estará presente en la misma institución que el solicitante.</p> <p>Nota: La verificación del número de miembros del hogar en la universidad no es necesario si el número en la universidad se indica en la ISIR es " 1. "</p>
<p>Identidad / Declaración de Propósito Educativo</p>	<p>(1) El solicitante debe presentarse en persona y presentar documentación a un oficial autorizado para verificar identidad-del solicitante</p> <p>(a) Una identificación válida con foto emitida por el gobierno no vencida tales como, pero no limitado a, una licencia de conducir, tarjeta de identificación de no conductor, otra identificación emitida por el estado, o pasaporte. La institución debe mantener una copia de la identificación no vencida con foto</p> <p>i. La fecha de presentación de la identificación; y</p> <p>ii. El nombre de la persona autorizada que revisó la identificación; y</p> <p>(b) Una declaración firmada utilizando el lenguaje exacto de la siguiente manera, con la</p>

excepción de que la identificación del estudiante número es opcional si se recogen en otro lugar en la misma página que la declaración:

Declaración de Propósito Educativo

Certifico que yo, _____,
soy el individuo que firma (Imprimir Nombre del Estudiante)

esta Declaración de Finalidad Educativa y que la ayuda financiera federal Estudiantil que yo pueda recibir, sólo será utilizada para fines educativos y para pagar el costo de asistir a Antilles College of Health (Nombre de la Institución Educativa) Para 2024-2025.

(Nombre del Estudiante)

(Fecha)

(Número de identificación de Estudiante)

1- Una institución puede aceptar una copia de la declaración original del 2022 sobre Contribuciones sobre Ingresos sobre la renta para:

(A) En consonancia con la orientación que el Departamento puede proporcionar el siguiente punto después que procesa declaraciones de impuestos de 2022, del IRS es incapaz de utilizar la herramienta de recuperación de datos del IRS u obtener una transcripción del IRS;

(B) No se puede obtener una transcripción sin costo de la autoridad fiscal de un territorio EE.UU. (Guam, Samoa Americana, las Islas Vírgenes de Estados Unidos) o Commonwealth (Puerto Rico y las Islas Marianas del Norte), o un gobierno central extranjero que muestra información de los impuestos 2022;

La copia de la declaración de impuestos de 2022 ingreso debe incluir la firma del declarante del impuesto o uno de los archivadores de una declaración de impuestos conjunta o de la firma, sellada, a máquina, o el nombre y la dirección del preparador de la declaración de la renta y el preparador Número de Seguridad Social, empleador impresa Número de identificación, o preparador Número de Identificación Fiscal.

Para un archivador de impuestos que presentó una declaración de impuestos que no sea el formulario del IRS, tal como una forma de impuesto extranjero o Puerto Rico, la institución debe utilizar la información sobre los ingresos (expresada en dólares estadounidenses) a partir de las líneas de esa forma que mejor se ajusten a la información de los ingresos reportados en una declaración de impuestos EE. UU.

Un individuo que no retenga una copia de su información de la Planilla 2022 del impuesto y que la información no puede ser localizado por el IRS u otra autoridad fiscal correspondiente, debe someterse a la institución

(A) Las copias de todos los Formularios W-2 del IRS o documentos equivalentes;

(B) Documentación del IRS o de otra autoridad fiscal correspondiente que indica información de la cuenta 2022 de los impuestos del individuo no puede ser localizado; y

(C) Una declaración que indica que el individuo no conservó una copia de su información de su Planilla de impuestos 2022.

2- Una persona que está obligada a presentar un documento de formulario del IRS W-2 o un equivalente, pero no mantuvo su copia debe solicitar un Duplicado en el empleador que emitió la original o de la agencia gubernamental que emitió el documento equivalente. Si el individuo es incapaz para obtener un duplicado W-2 o un documento equivalente en el momento oportuno, la institución puede permitir que la persona a presentar una declaración firmada, de acuerdo con 34 CFR 668.57 (a) (6), que incluye-

(A) La cantidad de ingresos del trabajo;

(B) La fuente de esos ingresos; y

(C) La razón por la cual el formulario del IRS W-2 o un documento equivalente no está disponible en el momento oportuno.

Al momento de verificar el “**ISIR**”, si la información no es correcta, debe corregirse el “**ISIR**”, según corresponda y enviar la corrección por vía electrónica.

Para completar este proceso, se seguirá el siguiente procedimiento:

1. Se le informará al estudiante verbalmente acerca de este procedimiento, y por qué se le solicitan los documentos requeridos.
2. El (la) estudiante deberá someter la documentación requerida no más tarde del 30 de julio siguiente al finalizar el año de beca.
4. Si el (la) estudiante no entrega los documentos para la fecha indicada, su beca no será válida y perderá el derecho a la misma.
5. Si por efecto de la verificación hay que reprocesar (corregir) la información del récord del estudiante y esto produce un cambio en la elegibilidad (cantidad de fondos) del estudiante, se le notificará por medio de un nuevo Desglose (Carta de Otorgación de Ayuda), que el estudiante deberá firmar para aceptar la ayuda y/o si es recibida por medios electrónicos enviar comunicado indicando el rechazo de esta.
 - a. Si hay que cambiar o corregir la data del récord, se hará de una de dos maneras:

- 1- Si el estudiante solicitó la Beca Federal Pell por internet y no incluye a Antilles College of Health, las correcciones se harán electrónicamente añadiendo a la institución.
- 2- Si se solicitó por vía electrónica, las correcciones se harán también por vía electrónica a través de FAA Access, utilizando el número DRN del estudiante. En ambos casos se verificará de nuevo el resultado de la corrección. El estudiante deberá firmar la corrección, además del nuevo desglose si cambia la cantidad de ayuda para el estudiante.

La Oficina de Tesorería posteará a la cuenta del estudiante la cantidad otorgada. Si el estudiante tiene deuda se le acreditará al balance y si tiene algún sobrante se le hará un cheque de la Institución por la diferencia.

Nota:

Si algún (a) estudiante provee información falsa y/o fraudulenta, o si intenta falsificar algún documento a sabiendas, será referido al FBI y/o al Departamento de Justicia - Oficina del Procurador General en San Juan, Puerto Rico. De ser el caso muy grave, podría ser referido al Inspector General Regional en Nueva York. En estos casos se denunciará el nombre, dirección y teléfono conocido del estudiante, así como su número de seguro social.

Los procesos establecidos en este documento están sujetos a cambios de acuerdo con el Departamento de Educación Federal, Políticas Estatales, Federales y/o agencia acreditadora.

Todos los documentos requeridos para la verificación serán incluidos en el expediente del estudiante, una copia del “**ISIR**” corregido se mantendrá en el servidor electrónico en la base de datos de ED Express.

Nota: El “**ISIR**” es un documento sumamente confidencial. Se mantiene en un lugar privado, solamente para el uso del Oficial de Asistencia Económica encargado y/o los oficiales de la Institución. En ninguna circunstancia está donde personas ajenas a la Institución puedan verlo. Además, los expedientes de Asistencia Económica de los estudiantes son guardados en un lugar resistente al fuego, robo, etc. Una vez calculada la otorgación para el año, se procede a la preparación de expediente y archivo.

El desembolso de las becas se realiza, al menos, una vez por término (semestre), después de que Registraduría procesa los programas de los matriculados, para así determinar correctamente el estatus académico del estudiante. Se preparará la nómina y la Oficina de Tesorería posteará la cantidad de beca para el término, según aparecerá en la nómina.

MATRÍCULA INUSUAL “Unusual Enrollment History”-

Para el año académico 2024-25 la política y procesos que aplican a los estudiantes señalados con los códigos de 2 y 3 de “UEH Flag”:

- La cantidad de años académicos a evaluar para determinar el uso correcto de fondos es de 4 años académicos.
 - Para el año académica 2024-2025 serán los años académicos
 - 2023-2024
 - 2022-2023
 - 2021-2022
 - 2020-2021
- No sólo se evaluará el estudiante que recibió Beca Federal Pell Grant, además aquel que recibió préstamo estudiantil (no consolidación)

Los estudiantes seleccionados con código 2:

- Se verificará si durante los años arriba mencionados el estudiante recibió PELL en Antilles College of Health. Si es así, ningún otro paso hay que realizar. El estudiante se hace elegible.
- Si ninguno de esos años académicos recibió beca Pell en Antilles College of Health realizamos proceso de código 3.

Estudiantes seleccionados con código 3

- Se revisará las transcripciones de **instituciones** (otras instituciones que no fueran la nuestra) que estuvo el estudiante durante los años arriba mencionados.
- Verificar **que en cada una** de las instituciones que asistió haya aprobado algún crédito en el término que recibió asistencia económica.
- Si es así, y el estudiante provee evidencia, ningún otro paso hay que realizar se hace elegible.
- Si el estudiante **no aprobó** créditos **deberá evidenciar** al oficial de asistencia económica la razón por la cual no aprobó crédito. Deberá proveer carta y/o documento explicando las razones de peso.
- El oficial de asistencia podrá negarle la elegibilidad si el estudiante no pudo documentar la razón para no haber aprobado algún crédito en las instituciones de procedencia.

Alternativa: Si el estudiante no provee evidencia y/o carta explicativa válida; Podrá comenzar como estudiante privado su primer término, si aprueba de manera satisfactoria ese periodo podría ser elegible a beca para los términos siguientes. (Siempre que esté en cumplimiento)

PRÉSTAMOS ESTUDIANTILES PRIVADOS - SALLIE MAE, POLITICA Y PROCEDIMIENTO

Antilles College of Health ha establecido un acuerdo con Sallie Mae (Entidad Prestataria) para ofrecer Préstamos Estudiantiles Privados - **No Federales** a estudiantes matriculados cuya elegibilidad a fondos Título IV sea limitada para cubrir sus gastos de estudios.

La institución informa sobre la disponibilidad de préstamos privados, el estudiante visitará la Oficina de Asistencia Económica para recibir orientación. La página web para someter la solicitud es www.salliemae.com.

Requisitos para solicitar Préstamos Estudiantiles Privados:

- Estar matriculado en la Institución y tener una carga académica de por lo menos medio tiempo.
- La cantidad mínima para solicitar del préstamo es \$1,000.00
- Demostrar necesidad económica de acuerdo con el costo de estudios.
- Mantener Progreso Académico Satisfactorio.
- Ser ciudadano americano o residente legal.
- Los préstamos están Sujeto a verificación de crédito, algunos casos podrían requerir la firma de un Codeudor.
- Los desembolsos del préstamo serán distribuidos en los términos de estudio que comprenda un año natural.

Luego de someter la solicitud del préstamo y la misma sea aprobada, se verificará que cumpla con todos los requisitos para la certificación de este, se le informará al estudiante que la misma ha sido acreditada a su balance ya que las cantidades solicitadas llegarán a la institución.

Del estudiante tener algún sobrante la Oficina de Tesorería se encargará de ejecutar el proceso correspondiente.

PROCEDIMIENTO

La Oficina de Asistencia Económica y los Procesos:

Si un estudiante obtiene la aprobación de préstamo

1. Una vez aprobado se creará un cartapacio con la información de los estudiantes participantes del Programa y se informará a la oficina de Tesorería y Registraduría los casos para que los mismos sean certificado.

Oficina de Finanzas

1. Recibirá el depósito directo de los préstamos aprobados.
2. Notificará y Aprobará a la Oficina de Tesorería, el depósito del préstamo a la cuenta del estudiante.
3. Será responsable de procesar cualquier cheque por concepto de balance en crédito del préstamo, según sea solicitado por la Oficina de Tesorería.
4. Una vez listo el cheque lo hará llegar a la Oficina de Tesorería.

Oficina de Tesorería

1. Antes de acreditar el desembolso del préstamo a la cuenta del estudiante, validará el estatus de la matrícula del estudiante actual versus la información inicial originada en la Oficina de Asistencia Económica.

2. De haber algún cambio en la matricula del estudiante, debe ser notificado a la oficina de Asistencia Económica y tesorería para el debido ajuste.
3. De haber algún sobrante del préstamo, el estudiante lo podrá reclamar o lo podrá abonar a su cuenta para futuras matriculas.
 - a. De ser reclamado el sobrante, la Oficina de Tesorería solicitará un cheque por concepto de sobrante de Préstamo Privado. Una vez recibido el mismo, se procederá a contactar al estudiante para la entrega del cheque.
 - b. De decidir abonar el sobrante a futuras matriculas, procederá a firmar una autorización para estos fines.

Estudiante

El estudiante visitará la Oficina de Asistencia Económica y/o se comunicará para recibir orientación y a su vez se le proveerá la dirección electrónica de Sallie Mae, <https://www.salliemae.com/student-loans/career-training-smart-option-student-loan> para completar la solicitud de préstamo.

CUMPLIMIENTO DE LA LEY 186 DE 1 SEPTIEMBRE DE 2006

La aprobación de la Ley 186 del 1 de septiembre de 2006, establece la prohibición del uso del número de Seguro Social como identificación rutinaria en las Instituciones Educativas públicas y privadas desde el nivel preescolar hasta el post-graduado, de igual manera, se establecen las protecciones esenciales para garantizar el uso legítimo del número de seguro social por la Instituciones Educativas correspondientes a los niveles descritos.

Antilles College of Health NO UTILIZA el número de Seguro Social del estudiante como identificación rutinaria, cumpliendo así cabalmente con la **Ley 186**. **ACH** provee a cada estudiante de un número de estudiante a través del cual es identificado para proveerle todo aquel servicio y/o trámite que pueda ser requerido por éste a lo largo de sus estudios en la Institución y como egresado. La oficina de Asistencia Económica se compromete y es responsable de velar por el buen uso del número de Seguro Social de los estudiantes, sólo es utilizado para efecto de las ayudas económicas, de igual manera se establecen las protecciones esenciales para garantizar el uso legítimo del mismo.

NATIONAL STUDENT LOAN DATA SYSTEM (NSLDS)

El Sistema Nacional de Información de Préstamos para Estudiantes (National Student Loan Data System o NSLDS) es la Base de Datos Central del Departamento de Educación. Este sistema recibe información de las instituciones educativas, las agencias garantizadoras de préstamos, el programa Federal Direct Loan, el programa de Beca Federal Pell, y otros programas del Departamento de Educación. NSLDS provee información centralizada e integrada para estudiantes. El sistema de NSLDS se encuentra disponible las 24 horas del día, siete días a la semana en https://www.nslsds.ed.gov/nslsds/nslsds_SA/ Para poder obtener acceso a este sistema, el estudiante necesita el FSA ID (usuario y contraseña) Federal, el cual puede solicitar en <https://studentaid.gov/fsa-id/sign-in/landing>

DIA DE LA CONSTITUCION Y CIUDADANIA

Por legislación del Congreso de los Estados Unidos de América, aprobada en el 2005 todas las Instituciones que reciben Fondos Federales están requeridas a tener un programa educacional sobre la Constitución de los Estados Unidos, el 17 de septiembre de cada año fecha en la que se celebra el **Día de la Constitución de los Estados Unidos**. Fecha importante porque conmemora la redacción y firma de la Constitución de los E.U. por treinta y nueve hombres valientes, el 17 de septiembre de 1787.

En este documento se reconoce a todos los que han nacido en los E.U. o por naturalización se han convertido en ciudadanos americanos. La oficina de Asistencia Económica de ACH conmemora los 17 de septiembre el Día de la Constitución y Ciudadanía.

- En caso de que el 17 de septiembre sea sábado, domingo o día feriado podemos celebrarlo una semana antes o [después](#).
- Pueden conseguir información en el siguientes enlace: [Día de la Constitución](#)

REGISTRO DE VOTANTES

En Antilles College of Health tenemos la responsabilidad de orientar a los estudiantes de ejercer su derecho al voto, eligiendo a los dignatarios que mejor entiendan están capacitados para gobernar a Puerto Rico. Realizamos votaciones simuladas para que los estudiantes participen. **Puerto Rico no vota por el presidente de los Estados Unidos**.

- Pueden conseguir información en siguiente enlace: ww2.ceepur.org/es-

NORMAS PARA CURSOS REPETIDOS

Todo estudiante elegible a recibir fondos de los distintos Programas de Asistencia Económica que no apruebe un curso tiene derecho a repetir el mismo:

- El estudiante puede repetir un curso aprobado hasta una vez, para aumentar promedio.
- El estudiante puede repetir cursos donde fracasó hasta que los apruebe (siempre y cuando no afecte su Progreso Académico Satisfactorio).

PROBATORIA, SUSPENSIÓN, RESTITUCIÓN Y PROCESO DE APELACIÓN

Cualquier estudiante, que no satisfaga una o más de las Normas de Progreso Académico y se clasifique en suspensión, resultará inelegible para recibir asistencia económica. Sin embargo, se le puede restituir la elegibilidad a una clasificación de Probatoria. (Ver catalogo política de Progreso Académico Satisfactorio) <http://antillespr.edu/wp-content/uploads/2017/05/Institutional-Catalog-b.pdf>

RESTITUCIÓN DE ASISTENCIA ECONÓMICA

Las ayudas de Asistencia Económica le serán restituidas al estudiante, en cuanto éste cumpla nuevamente todos los requisitos de las Normas de Progreso Académico Satisfactorio que le apliquen, o al momento en que el Comité Evaluador de Progreso Académico haya considerado favorablemente la apelación.

NOTIFICACIÓN

La Oficina de Registraduría notificará al estudiante del Aviso de Incumplimiento y suspensión. La Oficina de Asistencia Económica notificará de la restitución de su ayuda económica.

MANEJO DE SITUACIONES IMPREVISTAS

Situaciones no contempladas en las normas de Progreso Académico Satisfactorio, serán atendidas directamente por el Coordinador de Asistencia Económica, en consulta y previa autorización del Director(a) Académico(a) y/o Director(a) de Cumplimiento. La decisión de este cuerpo será final.

BAJAS

Antilles College of Health clasifica las bajas de los estudiantes de la Institución en tres tipos; baja oficial, administrativa y sumaria. No existen las bajas parciales.

Baja Oficial

La baja oficial es la que solicita el estudiante voluntariamente en cualquier momento que así lo decida. Esta solicitud se hace personalmente, vía telefónica y/o por correo a la Oficina de Registraduría. La fecha de determinación es el día que el estudiante radica la solicitud de baja y la fecha de efectividad es el último día asistido. El Registrador(a) también puede aceptar notificaciones de tercero, en particular cuando el estudiante esté incapacitado, no disponible, o incapaz de comunicarse con la institución, siempre y cuando medie una carta autorizando a realizar el proceso.

Un estudiante que tenga la intención de darse de Baja del programa deberá notificar inicialmente al Director(a) de Programa o la Oficina de Consejería la intención de radicar la baja.

Baja Administrativa (No Oficial)

Es aquella que procesa la institución por falta de progreso académico satisfactorio de acuerdo con las normas de la institución y la política de Progreso Académico Satisfactorio, abandono de estudios, incumplimiento con los acuerdos establecidos entre el estudiante y la institución en el contrato de estudios y aquellos estudiantes que no se reportan a la institución luego de la licencia. La determinación de la baja es el día en que el registrador entra en conocimiento y la fecha de efectividad es el último día asistido.

Baja Sumaria

Esta baja se efectúa como acción disciplinaria o por bajo progreso satisfactorio.

RE-ADMISIONES

Todo estudiante que solicite readmisión estará sujeto a los cambios de currículo realizados por la institución, aplicándole los criterios de convalidación.

Estudiantes que soliciten readmisión habiendo estado en probatoria al momento de la baja, podrán ser readmitidos, luego de un análisis de sus casos, bajo la misma categoría o condiciones en que estaban sujetos antes de la baja.

Los estudiantes readmitidos deberán cumplir con todos los cambios de costos, duración del programa, cambio de currículo y otros que hayan transcurrido en la Institución durante el período posterior a la baja.

Los candidatos a readmisión deberán llenar la solicitud institucional, la cual será evaluada por el Registrador(a) y el Director(a) del Programa. De ser meritorio, los casos serán evaluados por la Director(a) Académico(a).

Se considerarán los siguientes criterios en la evaluación de candidatos a readmisión:

1. Promedio académico en el momento de la baja y/o readmisión
2. Conducta observada durante el curso
3. Razones de la baja
4. Deudas pendientes con la Institución (financieras y/o documentos, deberán ser saldadas Al momento de la readmisión o re-matrícula)

Los candidatos a readmisión deberán pagar una cuota de \$25.00, la cual no es reembolsable, excepto en casos de solicitudes rechazadas por la Institución. Deberán cumplir con lo requerido en la solicitud. Estudiantes que soliciten readmisión por cuarta vez no serán considerados.

Los candidatos a readmisión egresados de nuestra Institución no les aplican el pago de cuota de readmisión ni el cargo de certificación a aquellos que completaron el programa de Técnico de Sala de Operaciones y desean obtener la certificación en Ortopedia. Los candidatos egresados de otras instituciones sí se les aplica el pago de la cuota de admisión y certificación para la obtención del grado.

RE-MATRÍCULAS

Los estudiantes que hayan interrumpido sus estudios tendrán un período máximo de seis meses luego de la fecha de baja, para solicitar re-matrícula a la Institución y ser eximidos de pagar la cuota de readmisión. Estarán sujetos a los mismos criterios de admisión que los solicitantes de readmisión. Estudiantes que soliciten por cuarta vez no serán considerados.

TIEMPO MÁXIMO

Los programas tendrán un tiempo máximo hasta de una vez y media más del tiempo regular de estudios del programa.

JUICIO PROFESIONAL

En circunstancias excepcionales el Administrador de Asistencia Económica puede ejercer su juicio profesional, basado en casos particulares y alterar la data que calcula el EFC de la beca de un estudiante. Las circunstancias especiales podrían ser pérdida de empleo del estudiante o miembro de la familia, merma en sus ingresos, gastos ordinarios que afecten sus ingresos (médicos, cuidado de envejeciente, etc.). El estudiante que tenga dicha circunstancias deberá solicitar por escrito un juicio profesional acompañado de documentación que sustente la solicitud.

PROGRAMAS OFRECIDOS, DURACIÓN Y COSTOS

Nombre del Programa Aprobado	Duración Día/ Noche y Fines Semana	Costo del Programa
Enfermería Práctica	12/15 = 52 /62 semanas	\$12,615.00
Técnico de Farmacia	16/18 = 68/77 semanas	\$16,880.00
Masaje Terapéutico	15/17 = 60/70 semanas	\$14,718.00
Estética Clínica y Cósmetica	12/15 = 52/62 semanas	\$12,615.00
Técnico de Embalsamamiento y Director Funerario	16/18 = 68/77 semanas	\$17,200.00
Técnico de Sala de Operaciones con Ortopedia	12/15 = 52 /62semanas	\$12,660.00

PLANES DE PAGO

En ACH el total de la ayuda económica disponible no es suficiente para cubrir totalmente sus costos de estudio. Por lo tanto, Antilles College of Health ofrece planes de pago para ayudar a pagar el saldo restante. Visite o llame a la Oficina de Tesorería para discutir las opciones. En ACH se le permite hacer pagos mensuales a través del año escolar por cualquier saldo restante.

COMPROMISO FINANCIERO CON LA INSTITUCION

Al matricularse el estudiante firma un contrato de estudios en el cual se detalla el costo del programa, el plan de pago, la política de reembolso, ajustes por baja y derecho de cancelación. El estudiante y su encargado (de ser menor de 21 años y no estar casado legalmente) serán responsable por gastos incurridos en el cobro de pagos vencidos y podrá ser referido a una agencia de cobro.

La institución provee servicios de **ATH, ATH móvil, Visa, Mastercard**, efectivo, giro y cheque, **(identificación requerida)**. Todo pago será realizado, en o antes de la fecha indicada.

El estudiante deberá tener saldo el balance pendiente, antes de finalizar cada semestre. En caso de no cumplir con algún pago, la institución podrá exigir el monto total de la deuda, no procesar matriculas o tramitar documentos oficiales, suspender al estudiante o terminar el contrato de estudios.

La Institución considerara casos de circunstancias atenuantes evaluados y referidos por el/la Director(a) de Programa.

AJUSTES Y/O REEMBOLSOS POR BAJAS

Si un estudiante opta por darse de baja de su programa por cualquier motivo antes de completar sus estudios, el estudiante tiene el deber de informar a ACH de forma oral o escrita, de su intención. La notificación debe ser canalizada a través de la Oficina del Registrador con anterioridad a su retiro.

- Si el estudiante se da de baja o deja de asistir a clases se hará una devolución de fondos de Título IV mediante un cálculo al determinarse el último día de Asistencia Académica y/o actividad relacionada.
- El estudiante será **responsable** por el balance que el reembolso o ajuste de la beca no cubra.

DERECHO DE CANCELACION Y POLÍTICA DE DEVOLUCION

Cancelaciones antes del Comienzo de Clases

Si un candidato cancela su matrícula dentro de un plazo de tres (3) días laborables después de haber firmado el contrato de estudios, la Institución le reembolsará todo dinero pagado. Esto deberá solicitarlo por escrito.

Cancelaciones después del Comienzo de Clases

Para aquellos estudiantes que se den de baja o sean expulsados después del comienzo de clases, los reembolsos serán calculados a base del último día de asistencia y se pagarán en un plazo de treinta (30) días después de la fecha de baja o expulsión que se pueda documentar como tal.

DESEMBOLSO REALIZADOS DESPUÉS DE UNA BAJA O "POST-WITHDRAWAL"

Se puede hacer una otorgación de ayudas después que un estudiante procesa una baja. Esto sucede cuando en el momento de hacer la baja tiene un "Student Aid Report" (SAR) válido, pero le faltan documentos para completar su expediente o el departamento de registaduría no había certificado al estudiante.

POLÍTICA INSTITUCIONAL DE CANCELACIÓN Y REEMBOLSO

El estudiante, una vez firmado el contrato de matrícula para estudiar en Antilles College of Health, tendrá (3) días a partir de la firma del contrato para radicar por escrito una cancelación de su matrícula. Si hubiese realizado algún pago, recibirá reembolso de todo el dinero pagado al momento de la cancelación.

El estudiante que se da de baja de la Institución después de los periodos de reembolso establecidos no tendrá derecho a reembolso del costo del Programa de Estudios.

El estudiante que se da de baja de la Institución tendrá derecho a reembolso que resulte como consecuencia de aplicar la política institucional de la siguiente forma: (costo no devengado)

Ver Tabla Adjunta:

Diurno Semestre (16 semanas)		Nocturno (20 semanas)	
Semana Asistida (a partir de la fecha de inicio del semestre)	Porcentaje a Reembolsar	Semana Asistida (a partir de la fecha de inicio del semestre)	Porcentaje a Reembolsar
1	90%	1	90%
2-3	50%	2 - 4	50%
4- 7	25%	5 - 9	25%
8 o más	0%	10 o más	0%

Toda baja conlleva un cargo de \$100.00.

Los costos de equipo y libros son responsabilidad del estudiante, independientemente del contrato y por consiguiente no figura en el reembolso. Los estudiantes que radiquen una baja después de los períodos de reembolso especificados no tendrán derecho a reembolso.

POLITICA DE CANCELACION Y REEMBOLSO DE FONDOS DE TITULO IV (R2T4)

Esta Política de Cancelación y Reembolso está vigente desde el 1 de julio de 2000 para todos los estudiantes que se den de baja. La misma aplica a todos los estudiantes que reciben fondos de los programas de Título IV de Asistencia Económica Estudiantil del Departamento de Educación Federal.

La Oficina de Retención y Consejería informará al Registrador(a) el estatus del estudiante a los 14 días después de haber provisto seguimiento. La Oficina de Registraduría completará el formulario y entregará el mismo a la Oficina de Asistencia Económica para completar el proceso de baja dentro del término establecido por el Departamento de Educación Federal.

Si un estudiante beneficiario de los fondos de Título IV se da de baja de sus estudios, durante el período para el cual se matriculó, Antilles College of Health, deberá calcular el por ciento (%) y la cantidad de ayuda proveniente de fondos de Título IV que el estudiante no tendrá derecho a recibir. Es responsabilidad de la institución o el estudiante devolver dichos fondos a los respectivos programas de Título IV, según el resultado de dicho cálculo. Todo este proceso se realiza en o antes de 45 días calendarios a partir de la fecha de determinación de las bajas de los estudiantes.

FECHA DE TERMINACIÓN

El año académico consta de dos semestres de quince semanas o más cada uno. Para propósitos de calcular la cantidad a ser reembolsada, la fecha de terminación será el último día en que el estudiante asistió a clases o su último día de actividad académica.

Se tomará en consideración la fecha que el estudiante procesa la baja oficial como la fecha de determinación.

CASOS ESPECIALES

Si la Institución determina que un estudiante no inició el proceso de baja, o no notificó a la Institución de su intención de darse de bajas por motivos de enfermedad, accidente, muerte en la familia u otra circunstancia similar fuera del control del estudiante; será responsabilidad de ACH determinar la última fecha de asistencia.

CÁLCULO DE LA CANTIDAD DE FONDOS DE TÍTULO IV DEVENGADOS

El por ciento (%) de fondos de Título IV devengado será calculado de la siguiente manera:

- A partir del 1 de julio de 2021 un estudiante que decida darse de baja de la institución y complete uno o más módulos que, en conjunto, comprendan al menos el 49% de los días en el período de pago no se consideran para reembolso en el cálculo R2T4, tendrá derecho al 100% del pago, siempre y cuando haya aprobado las clases satisfactoriamente. De lo contrario utilizaríamos el formulario R2T4 y se reembolsaría la cantidad indicada en el mismo.

Si el último día de asistencia del estudiante ocurre en o antes de que el estudiante haya completado el 49% del período de pago por el cual recibió fondos de Título IV, la cantidad devengada por el estudiante se calculará de la siguiente forma: se multiplicará la cantidad total de fondos de Título IV desembolsada (y/o la cantidad que pudo haber sido desembolsada) para el período en el cual se matriculó el estudiante hasta el día en que se dio la baja por el período matriculado.

- El por ciento y la cantidad no devengada es el complemento del por ciento de fondos de Título IV devengados, multiplicado por la cantidad total de fondos de Título IV desembolsados (o por desembolsar) al estudiante para el período de pago y desde el día que el estudiante se dio de baja.

NOTA:

Luego de iniciadas las clases en el periodo de estudios si un estudiante demostrara que no ha asistido a una de las clases matriculadas, la institución se verá obligada a descontar los cursos para los cuales el estudiante no asistió y ajustar la carga académica para efectos del cálculo de R2T4. (Recalcular)

POR CIENTO DEL PERÍODO DE PAGO O PERÍODO DE MATRÍCULA COMPLETADA

Ya que los programas de estudios se miden en horas créditos, ello requiere que el número de días naturales del período de matrícula por el cual se desembolsan fondos de Título IV, sean divididos entre el número de días naturales completados hasta el último día de asistencia del estudiante, menos cualquier periodo de receso de cinco (5) días o más en dicho periodo.

DIFERENCIAS ENTRE CANTIDAD DE DINERO DEVENGADO Y RECIBIDO

Si un estudiante recibe menos ayuda proveniente de Fondos Título IV de la cantidad a la cual tiene derecho, se procederá a cumplir con los procedimientos de un desembolso tardío. Si el estudiante recibió más ayuda de Título IV de la cantidad a la cual tiene derecho, la institución, el estudiante, o ambos estarán obligados a devolver los fondos, según se ha establecido, (no más de 45 días).

DEVOLUCIÓN DE FONDOS DE TÍTULO IV NO DEVENGADOS

Se requiere que la Institución devuelva lo que sea menor de:

- La cantidad de fondos de los programas de Título IV a que el estudiante no tiene derecho, o la cantidad de cargos institucionales en que el estudiante incurrió para el período de matrícula multiplicado por el por ciento de fondos que no fue devengado.

Estos fondos serán acreditados a los balances pendientes en el siguiente orden:

La devolución de fondos requerida para los fondos acreditados Beca Federal Pell Grant para el período de pago por el cual la devolución de fondos es requerida.

1. Beca Federal Suplementaria de Oportunidades Educativas (FSEOG) para el período de pago por el cual la devolución de fondos es requerida.
2. Otra ayuda o asistencia de préstamos autorizada por Título IV de Asistencia Económica Estudiantil del Departamento de Educación Federal.

Antilles College of Health solo hace uso de Federal Pell Grant y Fondos de Ayuda Educativa Suplementaria (FSEOG)

AJUSTES POR CAMBIOS EN LA CARGA ACADÉMICA

Si un estudiante no comienza una o más de las clases para las que se matricula originalmente y se reduce la carga académica, se ajustará la aprobación de la Beca Federal Pell (si aplica) según el total de créditos de las clases que comience:

Total Créditos Federales	Formula Intensidad Matrícula	Porciento Matrícula	Equivalencia de matricula
12 o más	$12/12= 1.0$	100%	Tiempo completo
11	$11/12= 0.917$	92%	$\frac{3}{4}$ parte tiempo
10	$10/12= 0.833$	83%	$\frac{3}{4}$ parte tiempo
9	$9/12= 0.75$	75%	$\frac{3}{4}$ parte tiempo
8	$8/12= 0.667$	67%	$\frac{1}{2}$ tiempo
7	$7/12= 0.583$	58%	$\frac{1}{2}$ tiempo
6	$6/12= 0.50$	50%	$\frac{1}{2}$ tiempo
5	$5/12= 0.417$	42%	Menos de $\frac{1}{2}$ tiempo
4	$4/12= 0.333$	33%	Menos de $\frac{1}{2}$ tiempo

3	$3/12 = 0.25$	25%	Menos de ½ tiempo
2	$2/12 = .0167$	17%	Menos de ½ tiempo
1	$1/12 = 0.083$	8%	Menos de ½ tiempo

BALANCE EN CREDITO

Política:

Un balance en crédito surge cuando el total de los créditos registrados en el "ledger" de un estudiante (por ejemplo, pagos, becas, etc.) excede el total de los cargos aplicados o aplicables a la cuenta por un término específico.

Balance en Crédito debido a los Fondos de ayuda Federal de Título IV

Cuando la cantidad de fondos de Título IV es acreditada en el "ledger" de un estudiante para un período específico y esta cantidad de pago excede los cargos, la Institución paga el balance en crédito directamente al estudiante o padre tan pronto como sea posible, pero no más tarde de 14 días.

Autorización por escrito:

Los estudiantes (o los padres) deben proporcionar una autorización por escrito antes de que la Institución pueda realizar cualquiera de las siguientes acciones con respecto a los balances en crédito del estudiante relacionados con los fondos de ayuda federal de Título IV:

- Mantener el balance en crédito en el "ledger" del estudiante a través del término dentro del mismo año fiscal o de otorgación, o
- Aplicar los fondos otorgados para el año en curso a cargos del año anterior, de hasta \$ 200, para pagar cargos que no sean por la matrícula y los honorarios.

Balance en Crédito debido al pago en exceso de otros fondos no federales de ayuda a estudiantes

Si un estudiante o padre sobrepaga la cuenta del estudiante, el balance en crédito relacionado será devuelto al estudiante, sin importar la fuente del pago.

Autorización por escrito:

Los estudiantes (o los padres) deben proporcionar una autorización por escrito antes de que la Institución pueda realizar cualquiera de las siguientes acciones con respecto al balance en crédito relacionado con el pago en exceso:

- Mantener el balance en crédito en el "ledger" del estudiante a través del término dentro del mismo año fiscal.

ESTADÍSTICAS DE RETENCION

La Oficina de Admisiones le provee al candidato, estadísticas relacionadas al porcentaje de graduación y empleabilidad de nuestros egresados. "

POLÍTICA DE PREVENCIÓN – DROGAS Y ALCOHOL

Antilles College of Health entiende que el uso ilícito de drogas y el abuso de alcohol son los problemas que más afectan a nuestra sociedad. Es por eso que se compromete a luchar contra los mismos manteniendo un ambiente de estudio y trabajo libre de drogas y alcohol. Hemos establecido un programa de prevención del uso de drogas y alcohol tanto para los estudiantes como para la facultad y administración.

Este programa incluye conferencias ofrecidas por el sector público y privado, distribución de folletos informativos y películas. Durante años, ACH ha expresado su política de cero tolerancias hacia las drogas. Nuestro reglamento institucional provee para la expulsión inmediata de cualquier estudiante que posea, use, distribuya o venda drogas en el plantel institucional, sus facilidades, áreas aledañas o en cualquier lugar donde se esté celebrando alguna actividad curricular o extracurricular auspiciada por Antilles College of Health.

POLÍTICA SOBRE ÁREA DE TRABAJO Y ESTUDIO LIBRE DE DROGAS, BEBIDAS ALCOHÓLICAS Y TABACO

Antilles College of Health establece la presente política para todos sus empleados y estudiantes, por entender que es necesario mantener en todo momento un ambiente de trabajo y estudio seguro y propicio para el desarrollo del proceso de enseñanza-aprendizaje.

Política institucional sobre el uso ilegal y abuso de drogas, alcohol y tabaco

Por otra parte, se prohíbe el fumar dentro de los predios de la institución, según establece la ley. Esto incluye, pero no se limita a: salones de clases, salones de actos, biblioteca, pasillos, cafetería, servicios sanitarios, vehículos institucionales, estacionamientos, plazoletas, entradas y cualquier otra área común. Adicional, se prohíbe el uso de cigarrillos electrónicos en la institución.

Reglamento Cannabis Medicinal en PR:

En Puerto Rico se aprobó el 8 de julio de 2016 el denominado Reglamento 8766 para el uso, posesión, cultivo, manufactura, fabricación, dispensación, distribución e investigación del cannabis medicinal. Dicho reglamento establece las normas y procedimientos para el control del uso, posesión, cultivo, manufactura, producción, fabricación, dispensación, distribución e

investigación del Cannabis Medicinal y sus productos derivados y medicamentos; para fijar los derechos a pagar por concepto del registro requerido bajo la Ley de Sustancias Controladas, y para regular los estudios científicos relacionados con el uso del Cannabis Medicinal que lleven a cabo entidades públicas y privadas.

En relación con el uso del cannabis, para la ley federal es ilegal su uso. ACH, al ser una institución que recibe fondos federales, tiene que hacer cumplir la ley federal; por lo tanto, el uso del cannabis medicinal en la institución es ilegal. Cambios en las leyes estatales en relación a la marihuana u otra sustancia controlada, no niega la aplicabilidad de las leyes o estatutos federales.

El objetivo de Antilles College of Health es combatir, por todos los medios que estén a nuestro alcance, la manufactura, uso, distribución, transportación, posesión o venta de sustancias controladas y bebidas alcohólicas dentro y fuera de las áreas de trabajo de la Institución. Estas áreas son las que se mencionan a continuación:

- Oficinas administrativas
- Oficinas de servicio al estudiante
- Salones de clases
- Área de recepción
- Áreas de estar, pasillos, escaleras y ascensores
- Baños de estudiantes y de personal
- Salones de conferencias
- Áreas de almacenaje
- Biblioteca
- Oficinas de facultad
- Entradas y salidas de las facilidades
- Área del estacionamiento
- Actividad estudiantil oficial efectuada en cualquier lugar en Puerto Rico

Todos los empleados y estudiantes de la Institución son notificados, por este medio, que las normas sobre uso y abuso de drogas y alcohol que se establecen en esta Política serán aplicables y deberán ser observadas y cumplidas por el personal administrativo, facultad, estudiantes, asesores, consejeros, contratistas independientes y toda aquella persona relacionada directa o indirectamente con la Institución.

Antilles College of Health establecerá y pondrá en vigencia un programa de prevención de uso y abuso de drogas y alcohol mediante el cual mantendrá informados tanto a empleados como a estudiantes sobre los siguientes aspectos:

- Riesgos sobre el uso y abuso de drogas y alcohol para la salud.
- Importancia y necesidad de mantener las áreas de trabajo y estudios libres de drogas y alcohol.
- Programas de rehabilitación, asistencia y consejería para atender aquellos casos que así lo requieran.

- Sanciones que se impondrán tanto a empleados como a estudiantes que violen cualesquiera de las normas que se mencionan en el Reglamento Sobre Uso y Abuso de Drogas para Empleados y Estudiantes de la Institución.

Esta Política cumple con las guías propuestas por el Departamento de Educación Federal y cumple, además, con los requisitos del “Drug Free Workplace Act” de 1988 para que nuestra Institución pueda continuar siendo elegible para programas de asistencia económica federal. Esta política tiene la aplicabilidad en las diferentes dependencias y organismos de la Institución.

Se mantendrá un informe estadístico de violaciones y fatalidades relacionadas al uso y abuso de drogas y alcohol para que la comunidad institucional esté informada sobre las incidencias bajo este Reglamento. Este documento es la “Política sobre Seguridad en el Campus” el cual se actualiza anualmente y es publicado en el Internet, Portal del Estudiante de la página web y en los tableros de edicto.

RESUMEN DE SANCIONES A NIVEL ESTATAL Y FEDERAL POR EL USO, MANUFACTURA, DISTRIBUCION, POSESION O TRAFICO ILICITO DE DROGAS

A continuación, se presenta un resumen de posibles sanciones que se podrá imponer a cualquier persona convicta por violación a la Ley de Sustancias Controladas, tanto a nivel estatal como federal.

Antilles College of Health, velando por la calidad de sus servicios y poniendo de manifiesto su compromiso con la sociedad en general, cumple así con las disposiciones del Departamento de Educación de los Estados Unidos de América y las leyes del Estado Libre Asociado de Puerto Rico.

Posibles sanciones a nivel estatal:

1. Las violaciones a las disposiciones de la Ley de Sustancias Controladas en Puerto Rico conllevarán penalidades mínimas de diez (10) años de prisión y multa no mayor de \$25,000.00 conforme al Título 24, Sección 2401 de dicha Ley.
2. La Ley 22 – Ley de Vehículos y Tránsito de Puerto Rico penaliza al individuo que conduce un vehículo de motor bajo los posibles efectos de bebidas embriagantes, drogas o sustancias controladas.

Sanciones a nivel federal:

1. Las convicciones por violación de la Ley Federal de Drogas, Según establecidas en el Título 21, Capítulo 13, conllevarán las Penalidades que se establecen en la Sección 841 de dicho Título. Las penalidades pueden consistir en multa y prisión dependiendo de la gravedad del acto. El término de prisión no será menor de diez (10) años y la multa no será menor de \$4,000.00.
3. Estudiantes o empleados de la Institución que interesen leer y conocer las leyes estatales y federales que prohíben el uso ilegal de drogas y sustancias controladas,

podrán referirse a la consejera(o) Profesional y/o Oficial de Seguridad y Cumplimiento.

Es imperativo que tanto empleados como estudiantes notifiquen a la Institución de cualquier convicción de que sean objeto por violación a la Ley de Sustancias Controladas. Esta notificación deberá hacerse no más tarde de cinco (5) días después de ocurrida la convicción. La omisión de notificar este hecho conllevará sanciones disciplinarias.

REGLAMENTO SOBRE USO ILEGAL DE DROGAS Y ABUSO DE ALCOHOL PARA EMPLEADOS Y ESTUDIANTES

ARTICULO I – Título

Reglamento Sobre Uso Ilegal de Drogas y Abuso del Alcohol para Empleados y Estudiantes de Antilles College of Health.

ARTICULO II – Leyes Aplicables

Este Reglamento está basado en las leyes que se mencionan a continuación:

- Drug Free Schools and Communities Act Amendments of 1989, Public Law 101-226, aprobada el 12 de diciembre de 1989.
- Drug Free Workplace Act of 1988, aprobada el 18 de noviembre de 1988.
- Ley Número 4 del 23 de junio de 1971, según enmendada, conocida como Ley de Sustancias Controladas de Puerto Rico (24 LRPA 2002).

ARTICULO III – Definiciones

Como parte integral de este Reglamento, los siguientes términos tendrán el significado que se señala a continuación:

- a. Sustancia controlada: toda droga clasificada como tal en la Ley Federal de Sustancias Controladas (21 USC 812) y la Ley de Sustancias Controladas de Puerto Rico (24 LRPA 2102). Se excluyen las drogas controladas autorizadas por prescripción médica. Algunas de las sustancias controladas consideradas como drogas perjudiciales se mencionan a continuación:
 1. Opio
 2. Heroína
 3. Metadona
 4. Cocaína, crack
 5. Anfetaminas
 6. LSD
 7. Mescalina y Peyote
 8. PCP o Polvo de Ángel

- 9. Marihuana
- 10. Hashish

Para más información relacionada con el uso ilegal de drogas y abuso del alcohol y el riesgo que ello provoca a su salud, refiérase al Anejo A, “Riesgos a la salud por el uso ilegal de drogas y abuso de alcohol”.

- a. Estudiante: toda aquella persona matriculada en cualesquiera de los cursos o programas que ofrece Antilles College of Health
- b. Empleado: toda persona que rinde labores para la Institución mediante cualquier tipo de contrato con o sin compensación por su labor.
- c. Contratista: toda persona que preste servicios en Antilles College of Health
- d. Profesor: se incluyen a todos los miembros de la facultad de Antilles College of Health.
- e. Director: el director de Antilles College of Health.
- f. Querrela: alegación escrita radicada por el querellante sobre uso, posesión, distribución, manufactura, disposición, manejo o cualquier otra acción relacionada con drogas y/o sustancias controladas por parte de cualquier empleado, estudiante, contratista independiente, su agente o empleado, en las facilidades o áreas de estacionamiento de la Institución en cualquier lugar de Puerto Rico donde se esté llevando a cabo cualquier actividad estudiantil oficial.
- g. Querellante: persona que imputa a otra la violación de cualquier norma dispuesta en este Reglamento.
- h. Querellado: persona a quien se le imputa la violación de cualquier norma dispuesta en este Reglamento.
- i. Oficial investigador: persona designada para la investigación de la alegada violación de cualquier norma de este Reglamento.
- j. Sanciones: medidas disciplinarias que se aplicarán en los casos de infracción a las normas dispuestas en este Reglamento.

ARTICULO IV – Infracciones Sujetas A Sanciones Disciplinarias

Los siguientes actos se consideran violaciones a las disposiciones de este Reglamento y conllevan sanciones disciplinarias:

- 1. Uso de sustancias controladas.
- 2. Posesión para consumo propio de sustancias controladas.
- 3. Posesión con intención de distribución o venta de sustancias controladas.

En los casos de posesión con intención de distribución o la distribución de sustancias controladas, se notificará a las autoridades correspondientes.

ARTICULO V – Radicación De Querella

Todo empleado o estudiante con conocimiento personal de los hechos tiene derecho a presentar una querella sobre la violación de las normas comprendidas en este Reglamento. La querella deberá presentarse por escrito en un período de cinco (5) días lectivos a partir de la fecha en que ocurrieron los hechos. Debe tener evidencia física de la infracción o la admisión de los hechos por la parte querellada.

La querella deberá ser presentada ante el Comité de Prevención de Drogas y Alcohol en el caso de estudiante y en el caso de empleados ante la/el Oficial de Cumplimiento. Este funcionario someterá la querella al Oficial Examinador para llevar una investigación confidencial y objetiva del caso. Dicha investigación se iniciará en un período de tiempo no mayor de diez (10) días laborables a partir de la fecha en que se recibió la querella.

A. Comité de Prevención de Uso y Abuso de Drogas y Alcohol

El Comité de Prevención de Drogas y Alcohol estará compuesto por: El/la Directora de Cumplimiento, el Oficial de Seguridad y Cumplimiento, Consejera(o) de la institución, algún oficial designado y un miembro alterno que no pertenezcan a la institución donde ocurrieron los hechos. Cuando un miembro de este Comité sea el querellado, será excluido del mismo y se le aplicará el Reglamento. El Comité se compone de cinco miembros; pero una vez tenga mayoría, entrará en sesión. En caso de que el querellado sea un estudiante el Comité será presidido por el Director(a) Académico(a) y si es un empleado por el Supervisor Inmediato.

B. Investigación

El oficial examinador nombrado por el Comité de Prevención de Drogas y Alcohol realizará una investigación confidencial y objetiva del caso en un período de tiempo no mayor de diez (10) días lectivos y rendirá su informe al Comité en este período de tiempo.

Si luego de investigarse la querella el Comité determina que no existe causa suficiente para probar la violación imputada, así lo hará constar por escrito y notificará a la parte querellante y cerrará el caso.

Si el Comité entiende que existe causa suficiente para creer que la parte querellada incurrió en la violación imputada, celebrará una vista para que dicha parte presente su defensa.

C. Vista Administrativa

El Comité citará a la parte querellada en un término no mayor de 10 días laborables a partir de la fecha en que se determinó que existe causa suficiente. La notificación será por escrito,

personalmente con constancia de ello o por correo certificado con acuse de recibo a la dirección que conste en el expediente del empleado o del estudiante. Dicha notificación deberá contener:

1. Fecha, hora y lugar específico donde se celebrará la vista.
2. Violaciones imputadas.
3. Fecha en que ocurrieron las violaciones.
4. Derecho a expresarse y presentar cualquier prueba oral y/o documental.

Luego de celebrada la vista el Comité determinará si la parte querellada incurrió o no en las violaciones imputadas y rendirá un informe sobre la sanción o sanciones a imponerse en un término no mayor de 10 días lectivos.

D. Suspensión de la Vista

Si cualquiera de las partes interesare que se suspenda la vista señalada, deberá radicar por escrito una solicitud al efecto al Comité de Querella por lo menos con 5 días de anticipación.

Cualquier parte que hubiera solicitado la suspensión de una vista deberá comparecer ante el Comité en la fecha y hora señaladas para la celebración de la misma, a menos que con anterioridad hubiese recibido notificación del Comité concediéndole la suspensión solicitada.

E. Garantías de la Vista

En la vista que celebre el Comité garantizará a todas las partes lo siguiente:

1. De ser menor de edad el estudiante debe asistir a la vista acompañado por el padre o tutor legal.
2. Derecho a oír toda la prueba testifical y leer toda la prueba documental que se presente en la vista.
3. Derecho a interrogar y contrainterrogar testigos y de refutar la prueba presentada.
4. Derecho a que toda determinación que tome el Comité sea escrita y basada en la evidencia oral y documental que se presente en la vista.
5. Derecho a presentar toda la prueba testifical y documental pertinente a la querella.

F. Vista Para Evaluar el Caso

El Comité, por medio de uno de sus miembros, deberá comenzar la vista haciendo un resumen de las controversias envueltas en la querella y explicará la forma en que se llevará a cabo la vista.

Durante la vista, el Comité tendrá toda la autoridad necesaria para garantizar que el procedimiento se conduzca en forma decorosa, incluyendo, la exclusión de una persona que no observe un comportamiento decoroso.

G. Resolución del Comité

Luego de celebrada la vista, el Comité emitirá su decisión, con sus determinaciones de hechos probados, las conclusiones y recomendaciones respecto a las sanciones que deberán imponerse. Del querellado resultar responsable de los hechos imputados, el Comité incluirá en sus recomendaciones el referido a una agencia de rehabilitación privada o del gobierno.

El Comité enviará copia certificada de la Resolución tomada al Director(a) Académico(a) de la institución.

ARTICULO VI – Imposición De Sanciones Disciplinarias Y Apelación

Las siguientes sanciones disciplinarias serán aplicadas dependiendo de la severidad del caso:

1. Reprimenda escrita y copia al expediente de personal en caso de empleados.
2. Se le requerirá al estudiante o empleado su ingreso a un programa de rehabilitación debidamente reconocido y aprobado.
3. Suspensión de clases o empleo por un período de tiempo definido.
4. Expulsión en caso de estudiantes y despido en el caso de empleados.

Las sanciones disciplinarias serán impuestas de la siguiente forma:

1. Por el/la director(a) Académico(a) que impondrá las sanciones correspondientes cuando las violaciones han sido incurridas por estudiantes.
2. Cuando las violaciones han sido incurridas por personal de la Institución, las sanciones serán impuestas por el Director(a) de Servicios Estudiantiles y/o Supervisor Inmediato. La parte querellada que no esté de acuerdo con la decisión podrá apelar la misma sometiendo un escrito de apelación al Presidente dentro de los próximos 5 días de haber recibido copia de la resolución.

El presidente o su representante designado emitirán su decisión dentro de los próximos 10 días laborables de haber recibido el escrito de apelación.

ARTICULO VII– Convicción

Todo empleado que haya sido convicto por violación a la Ley de Sustancias Controladas, Estatal o Federal se le aplicará las sanciones estipuladas en el Reglamento de Personal.

Antilles College of Health notificará sobre la convicción a la agencia Federal pertinente en un período no mayor de tres días luego de haber tenido conocimiento del hecho. Asimismo, el colegio impondrá una o más de las sanciones disciplinarias mencionadas en el Artículo V del presente Reglamento.

ARTICULO VIII – Disposiciones Generales

A. Prevención

Antilles College of Health cuenta con un Programa de Orientación y Consejería que ofrecerá servicio y referidos a agencias y programas de rehabilitación privados o del gobierno, a todo aquel que lo solicite o sea referido. La oficina de Consejería mantiene informada a la comunidad institucional a través de los tabloneros de edictos y afiches ubicados en las distintas áreas de la Institución.

B. Alcance:

Las normas aquí contenidas serán aplicables a todos los empleados, profesores, estudiantes y contratistas independientes que ofrecen servicios en la Institución.

En las materias o asuntos no previstos por este Reglamento y que queden dentro de la cubierta de las referidas leyes, regirán las resoluciones que tome la presidenta de la Institución

C. Separabilidad

Las disposiciones que se mencionan en este Reglamento son separables entre sí, por lo que la nulidad de alguna de ellas no afectará a las otras, las cuales podrán ser aplicadas independientemente.

D. Enmiendas

Este Reglamento podrá ser enmendado por la presidenta. De surgir cualquier enmienda la misma será notificada y divulgada por escrito.

E. Vigencia

Este Reglamento comenzará a regir a partir de julio 2013.

RIESGOS A LA SALUD POR EL USO ILEGAL DE DROGAS Y ABUSO DEL ALCOHOL

Por ser las drogas sustancias químicas que alteran el funcionamiento normal del cuerpo, cuando éstas son consumidas sin receta y de manera adictiva, pueden producir lesiones al cerebro, corazón, hígado y a otros órganos internos. Una sobredosis de drogas casi siempre puede causar la muerte.

Algunos de los problemas que enfrentan las personas que abusan de las drogas son:

- El consumidor de drogas pierde resistencia para combatir enfermedades ya que se reduce su sistema inmunológico. En adición, muchos órganos se deterioran con el uso indebido de drogas.
- Deseo urgente y compulsivo para utilizar la droga, porque la persona la necesita psicológicamente.
- Cuanto más se usa una droga, más se necesita para sentir los mismos efectos, ya que es necesario aumentar la dosis.
- A mayor uso de drogas, mayor necesidad de dinero para adquirirla. Esto hace que el adicto cometa actos delictivos para poder costear su vicio. Algunas drogas de por sí producen hostilidad que lleva a la violencia.
- El drogadicto no tiene más amigo que la droga. A menudo sus únicos "amigos" son los que se la venden, siempre que tenga el dinero para pagarla.

Las motivaciones de las personas para usar drogas pueden ser diversas. La curiosidad, el querer hacer lo que los amigos hacen o el deseo de escapar, son los que más se escuchan de los usuarios. Sin embargo, se ha observado que detrás del uso de drogas, cualquiera que sea, se encuentra que el adicto a drogas no ha resuelto adecuadamente los problemas básicos de la formación de su carácter, lo que resulta en fallas en su personalidad que dificultan su funcionamiento social.

Marihuana

La marihuana se conoce en Puerto Rico con otros nombres tales como: "cigarrillo", "pito", "pitillo", "gallo", "pasto"...

El efecto inmediato de la marihuana es por lo general risa explosiva, enrojecimiento de los ojos, estimulación del hambre y en muchos casos distorsión visual y auditiva. Bajo los efectos de la marihuana ocurre una pérdida en los niveles de concentración y la capacidad para recordar lo que uno ve y oye, afectándose así negativamente el aprendizaje. Estas capacidades van perdiéndose gradualmente a medida que se continúe en el uso de la marihuana, produciéndose una falta de motivación ante la vida. Esta falta de coordinación visual y auditiva hace peligroso el guiar un automóvil cuando se ha fumado marihuana.

La marihuana puede convertir al individuo en paranoico(a) (monomaniaco), o sea, ideas de que alguien lo persigue; alucinaciones (ver cosas u oír voces que no existen); psicosis o pérdida de la memoria.

Heroína

A la heroína no se le da ningún uso médico. Usarla es ilegal al igual que el resto de los narcóticos si no son recetados. Los efectos suelen ser euforia, somnolencia, pesadez en los miembros, pérdida del poder de concentración, disminución del apetito, de la sed y del deseo sexual.

El abuso de la heroína puede conducir a la muerte por medio de una sobredosis o por enfermedades causadas al compartir jeringuillas infectadas, tales como la hepatitis, tétano y otras, así como el SIDA o Síndrome de Inmunodeficiencia Adquirida.

Cocaína

Raramente se utiliza con fines médicos. Se utiliza comúnmente aspirándola por la nariz, fumándola o inyectándola.

Hoy día, se sabe que la cocaína afecta el cerebro, específicamente las substancias neurotransmisoras, que es adictiva y que puede provocar la muerte por infarto cardíaco, convulsiones severas o sobre dosis.

En principio ocasiona euforia, bienestar, confianza, estado de alerta, etc..., pero pasados estos efectos iniciales produce depresión (tristeza profunda), paranoico(a) (ideas de persecución) y en algunos casos hostilidad y agresividad.

El uso de cocaína desarrolla dependencia psicológica, o sea, que la persona necesita la droga, produce aceleración de los latidos del corazón y eleva la presión sanguínea, lo que puede producir espasmos coronarios que producen la muerte. Destruye el tejido nasal si su uso por vía nasal es continuo y el fumarla puede causar lesiones en los pulmones. La sobredosis puede causar parálisis respiratoria, convulsiones, ataque cardíaco y la muerte.

"Crack"

Con la nueva variante de la cocaína, el "crack", esta droga se ha convertido en la más peligrosa de todas, ya que provoca adicción en muy poco tiempo. Se sabe que su uso, por la rapidez con que llega al cerebro, tiene un efecto alucinógeno mayor que cualquier otra droga conocida.

El individuo que la fuma, siente sus efectos en unos segundos. Los cambios en su cerebro son mayores y de inmediato se siente lleno de euforia la cual desaparece a los seis o siete minutos. Entonces es que aparecen los síntomas de hiperactividad, irritabilidad, violencia y efectos paranoicos. En este estado pueden cometer las mayores barbaridades con tal de conseguir una siguiente dosis.

El "crack" afecta el sistema nervioso alterando sus funciones bioquímicas; al sistema respiratorio provocando dolor en los pulmones y bronquitis; contracción de los músculos y extremidades, dilatación de las pupilas y alteración de los latidos del corazón.

El delirio de persecución se apodera de los usuarios de "crack" de tal forma, que ven enemigos en todos los que le rodean, inclusive entre sus familiares, despertando a veces en ellos el deseo de eliminar a aquellos que creen están contra ellos. La sobredosis puede ser mortal.

Sustancias Volátiles

Las sustancias volátiles, como su nombre indica, están contenidas en productos cuyos vapores penetrantes se disuelven en el aire. Muchos de estos productos son de uso muy común en el hogar y en la industria, pero no por ello dejan de tener en su composición sustancias tóxicas. Los conocidos son: "thinner", cemento plástico y otros.

Al aspirar por la nariz cantidades concentradas de disolventes o aerosoles, puede producirse pérdida de control, comportamiento violento y pérdida del sentido. Podría ocurrir también muerte por insuficiencia cardíaca o muerte por asfixia al ser desplazado el oxígeno de los pulmones, si la inhalación se hace deliberadamente de una bolsa de papel con los vapores concentrados.

La inhalación de sustancias volátiles por largo tiempo puede producir daño permanente al sistema nervioso, así como el uso de ciertos inhalantes puede ocasionar daños al hígado, riñones, sangre y médula ósea.

Tranquilizantes

Los más conocidos son: Valium, Equanil, Librium y Ativan. Es ilegal poseerlos si no son recetados porque causan tolerancia a la vez que dependencia física y psicológica, ya que se requiere cada vez mayor cantidad, el organismo llega a necesitarlos y psicológicamente llegan a ser necesarios.

Si cualquier sedante o tranquilizante es combinado con alcohol, resulta sumamente peligroso y al igual que una sobredosis puede producir fallo respiratorio, convulsiones, estado de coma y muerte. Por estas razones, los tranquilizantes sólo deben utilizarse bajo prescripción médica.

Anfetaminas

Las anfetaminas tienen la propiedad de acelerar el sistema nervioso y como efecto inmediato tornan a la persona en actitud sumamente despierta, con una sensación de alerta, aumentando su facilidad de concentración y la producción de su trabajo.

Se administran por vía oral o intravenosa, causando el efecto de acelerar los latidos del corazón y de la presión arterial, pérdida del apetito y aumento de la actividad.

Bajo el uso de anfetaminas, podrían ocurrir otros efectos tales como alucinaciones, pánico, tensión y excitación acompañados de confusión mental. Al igual que otras drogas, el abuso de anfetaminas puede causar dependencia física y psicológica, problemas cardíacos, complicación con otras enfermedades y muerte por sobredosis.

La posesión o distribución sin prescripción médica de anfetaminas es ilegal. Solamente se pueden obtener con receta médica y para casos específicos.

Otros Narcóticos

Todos ellos derivan de la adormidera o flor de Opio. Algunos como la codeína, la morfina, la Mepiridina y el opio tienen uso médico como calmantes del dolor. Se inyectan o se usan por vía bucal. Hay otros, como la Metadona, que se usa para sustituir la heroína en aquellos adictos que sufren dependencia de esa droga. Al ser incompatible con la heroína, puede dar oportunidad al usuario de ir disminuyendo las dosis hasta lograr prescindir de ella.

Alcohol

Resulta ser uno de los depresivos más comunes que por su acción tiende a crear tolerancia cuando se abusa, puede desarrollar dependencia física y psicológica que han de ser tratadas

médicamente. El efecto inmediato del alcohol es la pérdida de la coordinación y la intoxicación, la cual trae como consecuencia el malestar del día siguiente o "hang over". El abuso del alcohol ocasiona serios daños al Hígado, corazón, páncreas y sistema gastrointestinal. Puede provocar deficiencia en el sistema inmunológico. También, puede producir daños emocionales y psicológicos además de afectar seriamente las relaciones sociales y familiares.

Conclusión

Ya hemos visto los efectos que producen las drogas más conocidas en las personas que usan y abusan de ellas. Sabemos que es ilegal y que, aunque muchas personas las usaron una vez y nunca más, otras muchas se iniciaron en la adicción pensando que sería "solamente una vez". Conocemos los peligros que entraña el comenzar a experimentar. Algunos creen que experimentar con sustancias volátiles o con marihuana no reviste ningún peligro porque podrán dejarlo en el momento que quieran.

Tú tienes la decisión en tus manos. El saber decir NO a cualquier clase de droga, incluyendo el abuso del alcohol, es indicador de tu fortaleza. Sabes que el inicio de una vida madura con un futuro lleno de esperanza y progreso es lo que te espera si te mantienes firme en tu decisión. La decisión de usar drogas equivale a decidir no estar en control del cuerpo y de la mente; no poder responder por lo que se dice o se hace. Por lo tanto, la decisión de usar drogas siempre será una decisión en contra de la propia persona y afectará en forma negativa su salud, sus estudios, su trabajo y su futuro.

Ya conoces sobre las drogas y sus peligros. Te toca decidir lo que quieres hacer con la única vida que tienes.

"POR TU SALUD, POR TU FUTURO, DILE NO A LAS DROGAS

AGENCIAS, FACILIDADES, ORGANIZACIONES QUE OFRECEN SERVICIOS DE SALUD MENTAL, PREVENCIÓN, SUSTANCIAS, ALCOHOL Y PROGRAMA DE AYUDA AL EMPLEADO:

- Departamento de servicios contra la adicción: <http://www.assmca.gobierno.pr/>
- Hogares CREA :<http://hogar-crea.org/home.html>
- Alcohólicos Anónimos: <http://www.aa-pr.org/> Al-Anon:<http://alanonlateenpr.org/>
- APS Clinics of Puerto Rico: <http://www.apspuertorico.com/> Tel. 1-888-695-5416
- Hospital Panamericano <http://www.hospitalpanamericano.com/> Tel 1-800-981-1218 (24 horas)
- Clínica de Salud Mental para Niños y Adolescentes, Centro Médico- Río Piedras Tel.787-766-4646.

- Unidad de Alcoholismo Centro Médico Tel. 787-763-7521

NORMAS DE LA INSTITUCIÓN DEBERES Y RESPONSABILIDADES DE LOS ESTUDIANTES

- Sección 1 - El deber fundamental del estudiante es el de ejercer su derecho a estudiar y comportarse de forma tal que su conducta no obstaculice a los demás miembros de la comunidad académica en el ejercicio de sus derechos o en el cumplimiento de sus deberes.
- Sección 2 - El estudiante tiene el deber de asistir regular y puntualmente a sus clases Y dedicarse al estudio y demás labores académicas con gran sentido de Responsabilidad. Si la excusa no es justificada el estudiante será responsable de conseguir el material explicado y asignado en dicha ocasión.
- Sección 3 - El estudiante tiene el deber de observar buena conducta, mostrando respeto y consideración hacia todos los miembros de la comunidad institucional en las horas de clase y receso, así como en otras actividades institucionales, Será también responsabilidad del estudiante, ayudar a mantener un ambiente de estudios agradable y eficiente, tanto para sí mismo como para sus compañeros y demás personal de la Institución.
- Sección 4 - El estudiante tiene el deber de revisar y considerar toda la información sobre la Institución y sus programas, antes de matricularse. Luego, al estar matriculado, es su responsabilidad el conocer, estudiar, familiarizarse y cumplir con todos los reglamentos, requisitos, condiciones y normas de la Institución; según aparece en este documento y cualquier otro que se considere documento oficial de esta Institución.
- Sección 5 - El estudiante tiene el deber de completar todos los requisitos y exigencias propias de su programa de estudios y la responsabilidad de seguir la orientación e instrucciones de sus profesores durante el proceso de enseñanza-aprendizaje para la debida obtención de su grado.
- Sección 6 - Hacer buen uso de los salones y otras facilidades físicas de la Institución, con la debida autorización.
- Sección 7 - Abstenerse de fumar, ingerir alimentos o bebidas en los salones de clase, pasillos, laboratorios y centros de práctica
- Sección 8- Asistir a clases sin la compañía de niños o personas ajenas a la institución.
- Sección 9 - Mantener una disciplinada y correcta en todas las dependencias de la escuela y áreas de práctica, libre de altercados, discusiones violentas o uso de palabras soeces que alteren el ambiente saludable de estudio y trabajo.
- Sección 10 - Solicitar autorización para la distribución de revistas o literatura no relacionada con

los estudios.

- Sección 11 - Portar en todo momento la tarjeta de identificación institucional.
- Sección 12 - Abstenerse de usar y distribuir bebidas alcohólicas, drogas, narcóticos, o estupefacientes dentro de los predios de la Institución, centros de práctica y cualquier otra actividad institucional fuera de la escuela.
- Sección 13 - Abstenerse de usar armas de fuego o explosivos dentro de la Institución, centros de prácticas o áreas adyacentes a las facilidades de la Institución o en actividades celebradas fuera de los predios de la Institución.
- Sección 14 - Respetar la propiedad ajena.
- Sección 15 - Representar adecuadamente a la Institución, cuando así se le solicite
- Sección 16 - Realizar una labor académica en forma honesta, libre de plagio o fraude.
- Sección 17 - Asistir a clases y centros de práctica uniformada y/o con la vestimenta apropiada, de acuerdo con lo establecido en cada programa de estudios.
- Sección 18 - Todo estudiante que desee utilizar las facilidades de estacionamiento de ACH, deberá colocar en el cristal delantero del automóvil el permiso de estacionamiento.

ARTICULO V – Actividades Estudiantiles

- Sección 1 - Antilles College of Health reconoce el derecho de sus estudiantes de expresarse, formular peticiones y llevar a cabo actividades siempre y cuando las mismas se efectúen de acuerdo con la ley y los reglamentos establecidos por la Institución.
- Sección 2 - Toda actividad que se realice fuera del salón de clases en o fuera de la Institución deberá tener la aprobación por escrito del Director de Programa o Director(a) Académico(a) con por lo menos una (1) semana de anticipación.
- Sección 3 - Toda actividad que realicen los estudiantes y el personal de esta Institución fuera de sus facilidades físicas, cuando no se hagan a nombre o en representación del colegio, serán de la entera responsabilidad de sus organizadores y asistentes.
- Sección 4 - No se permitirán actividades que violen las normas, el orden y el clima institucional establecido o que obstaculicen las tareas docentes y el buen funcionamiento de la vida académica de esta Institución.
- Sección 5 - La distribución de hojas sueltas, circulares, pasquines, revistas o cualquier otra publicación, requerirá una autorización previa, por escrito, del Director(a) Académico(a) o Presidenta.
- Sección 6 - Se prohíbe portar y/o el uso de ningún tipo de arma dentro de la Institución, sus

predios, como en lugares donde se considere extensiones oficiales de la institución o donde se estén realizando actos oficiales. Esto incluye centros de prácticas y actividades institucionales.

ARTICULO VI – Normas Y Procedimientos Disciplinarios

Sección 1 - Será considerado como una violación a las normas disciplinarias de esta Institución, lo siguiente:

1. Cualquier violación a este Reglamento de Estudiantes, a las normas contenidas en el Catálogo u otro documento oficial publicado por esta Institución.
2. La falta de honradez en la realización de su propio trabajo académico y posesión ilegal de bienes ajenos – pertenecientes a la Institución o a cualquier otra persona relacionada – dentro de los predios de esta.
3. La alteración maliciosa o falsificación de calificaciones, expedientes académicos, tarjetas de notas u otro documento oficial de la Institución.
4. Conducta impropia o irrespetuosa hacia cualquier miembro de la comunidad institucional; o la negativa a cumplir con las instrucciones dadas por algún funcionario en beneficio del orden institucional.
5. La no comparecencia ante un funcionario autorizado de la Institución después de mediar una citación oficial.
6. Pintar, imprimir, mutilar o causar daño a la estructura, facilidades, alrededores, equipo, materiales, etc., que sea propiedad de la Institución.
7. Asumir, sin previa autorización la representación de Antilles College of Health.
8. La violación a cualquier Ley Estatal o Federal establecida.
9. Se prohíbe la portación y/o uso de cualquier tipo de arma dentro de la Institución, sus predios, como en lugares donde se consideren extensiones oficiales de la institución o donde se estén realizando actos oficiales. Esto incluye centros de prácticas y actividades institucionales.
10. El incumplimiento o violación de cualquier condición de probatoria o sanción disciplinaria impuesta en conformidad con este Reglamento.
11. Antilles College of Health prohíbe el consumo, distribución y posesión de drogas, narcóticos y bebidas embriagantes en actividades institucionales y/o en las facilidades o predios de la Institución. Estudiantes que resulten positivo en la prueba de dopaje serán referidos por la Oficina de Retención y Consejería a un Centro de Rehabilitación y de encontrarse realizando su internado, su matrícula será cancelada hasta que no muestre evidencia de su rehabilitación.
12. Vestir de forma inapropiada para un ambiente de estudio y trabajo. (Los estudiantes deben usar zapatos cerrados, según código de vestimenta de seguridad en laboratorios y salones de clases. No se permite al estudiante vestir pantalones cortos, ni camisas de manguillos. En el caso de las féminas no se permite vestir en minifaldas, “hot pants”, ni escotes pronunciados).
13. Ofrecer información incorrecta e incompleta en cualquier documento requerido por la Institución con fines de beneficiarse.
14. La organización, asistencia y respaldo a actividades no autorizadas, así como la distribución o publicación de material no autorizado dentro de la Institución.
15. Estacionarse en áreas que no han sido designadas con este propósito o bloquear otro vehículo.

16. No entregar documentos requeridos por la oficina de Registraduría y/o Asistencia Económica.
17. Incumplir con pagos o solicitudes de becas necesarias. Vestir de forma inapropiada para un ambiente de estudio y trabajo. (Los estudiantes deben usar zapatos cerrados, según código de vestimenta de seguridad en laboratorios y salones de clases. (Utilizar Uniforme) No se permite al estudiante vestir pantalones cortos, ni camisas de manguillos. En el caso de las féminas no se permite vestir en minifaldas, “hot pants”, ni escotes pronunciados en días o eventos especiales, cuando se permite ropa casual).
18. Ofrecer información incorrecta e incompleta en cualquier documento requerido por la Institución con fines de beneficiarse.
19. La organización, asistencia y respaldo a actividades no autorizadas, así como la distribución o publicación de material no autorizado dentro de la Institución.
20. Estacionarse en áreas que no han sido designadas con este propósito o bloquear otro vehículo.
21. No entregar documentos requeridos por la oficina de la Registradora y/o Asistencia Económica.
22. Incumplir con pagos o solicitudes de becas necesarias

Sección 2 - Las violaciones a las normas de disciplina que aparecen en el Sección 1 del Artículo VI, darán lugar a la imposición de una o más de las siguientes sanciones:

- Amonestación verbal.
- Amonestación por escrito con copia al expediente del estudiante.
- Aplicación de un estado probatorio por tiempo definido.
- Reparación monetaria por los daños causados. Suspensión por tiempo definido.
- Expulsión.
- Denuncia ante las autoridades correspondientes.

En caso de violación de cualquier norma establecida por esta institución, dependiendo de la gravedad de la situación, la persona afectada podrá **referir** el caso al Consejero de la institución o **querellarse** por escrito ante el Director(a) Académico(a). El procedimiento será como sigue:

1. Un profesor o cualquier personal administrativo podrá **referir** a la oficina del consejero a cualquier estudiante por violación de las normas de conductas en relación con sus labores académicas que han sido establecidas en este reglamento para iniciar estrategias de modificación de conducta.
2. Un profesor o cualquier personal administrativo podrá **querellarse** y deberá completar el formulario de querellas y entregarlo al director(a) Académico(a) y/o Supervisor Inmediato relatando los hechos ocurridos y la identificación de las personas involucradas.
 - a. La persona afectada llenará el formulario de querella y entregará el mismo al director(a) Académico(a), relatando los hechos ocurridos y la identificación de las personas involucradas.

- b. El director(a) Académico(a) estudiará la situación y citará al Comité de Disciplina.
- c. El Comité de disciplina entrevistará a las personas involucradas, y llegará a una determinación en o antes de cinco (5) días lectivos a partir de la fecha de la querrela. La decisión será una de las siguientes:
 - 1. No Causa Probable – En el caso de que el Comité de Disciplina determine un (no ha lugar), la querrela se archivará.
 - 2. Infracción menos grave – En los casos que se determina como (Menos grave), dada la naturaleza de la infracción y los atenuantes de la misma, se procederá de la siguiente manera:
 - (a) El Comité de Disciplina notificará por escrito al estudiante sobre la falta que se le imputa, la clasificación de la alegada infracción, y la fecha y hora en que se le está citando para una vista.
 - (b) Durante la vista se le brindará al estudiante una oportunidad adecuada de presentar pruebas a su favor y su versión de los hechos; así como de confrontarse con los que lo acusan y sus testigos.
 - 3. Infracción grave – En los casos que se determine como «grave» dada la naturaleza de la violación y sus agravantes, se procederá de la siguiente manera:
 - (a) El Comité de Disciplina notificará por escrito y se dará oportunidad de defensa al estudiante, siguiéndose el procedimiento establecido en la Sección 3-b-2 (a) del Artículo VI de este Reglamento.
 - (b) Se sancionará al estudiante de acuerdo con aquellas penalidades contempladas en la Sección 2 del Artículo VI de este Reglamento.
- d. Toda decisión será notificada por escrito al estudiante con copia al Registrador y al personal concerniente. Esta notificación estará firmada por todos los miembros que componen el Comité de Disciplina.

Sección 3 - Todo estudiante que considere que ha sido injustamente sancionado, tendrá la oportunidad de apelar la decisión, en los próximos quince (15) días después de la fecha que indica la notificación. Toda apelación se hará por escrito a la directora de Asuntos Estudiantiles y/o Académica.

Sección 4 - Un profesor o cualquier personal administrativo podrán referir a la Oficina del

consejero a cualquier estudiante por violación de las normas de conducta en relación con sus labores académicas que han sido establecidas en este Reglamento para iniciar estrategias de modificación de conducta.

POLITICA DE TERMINACION DE CONTRATO CON LA INSTITUCION

Antilles College of Health se reserva el derecho de terminar el contrato con el estudiante debido a una o más de las siguientes causas:

1. El estudiante no está cumpliendo con las normas de progreso académico.
2. El estudiante no cumple con el plan de pago establecido.
3. El programa no tiene matrícula suficiente, en cuyo caso, se le notificará al estudiante, y todo el dinero pago le será devuelto.
4. El estudiante no cumple con las normas de conducta.
5. Destrucción de equipo y/o facilidades.
6. Leyes del Estado o Federales exigen la terminación del programa.
7. Incumplimiento con las políticas relacionadas a la posesión, uso, o abuso de sustancias controladas tales como el alcohol o las drogas.

POLÍTICA INSTITUCIONAL SOBRE SEGURIDAD EN EL CAMPUS (Política de Divulgación de Seguridad y Estadísticas Delictivas en el Campus - Jeanne Clery)

El derecho estatal y federal vigente les impone a las instituciones educativas, la responsabilidad de ofrecer protección y seguridad a los miembros que componen la comunidad educativa. Antilles College of Health consciente del problema de la alta incidencia criminal reconoce como interés institucional legítimo, el facilitar la protección a la vida, propiedad y seguridad de sus empleados, estudiantes y de prevenir la ocurrencia de actos delictivos en sus instalaciones.

Base Legal

La presente declaración de política pública se promulga a tenor con la Ley Pública 101-542 conocida como “DIVULGACIÓN DE SEGURIDAD Y ESTADÍSTICAS DELICTIVAS EN EL CAMPUS”, la sección 304, Campus Sexual Violence, Domestic Violence, Dating Violence and Stalking Education and Prevention of Violence Against Women Reauthorization Act (VAWA), aprobada el 7 de marzo de 2013, enmendó la ley Jeanne Clery (Ley Clery) e impuso nuevas responsabilidades a las universidades e instituciones educativas cubiertas bajo esta ley. Entre éstas está informar los incidentes delictivos que surjan sobre violencia doméstica, violencia en cita (Dating Violence), asecho y agresión sexual. Así como las demás leyes federales y estatales que requieren la adopción de normas institucionales claras, a fin de promover un ambiente que facilite la prevención de actos delictivos y la atención a la seguridad personal de nuestra institución.

Política Institucional

Mediante esta política se pretende promover y mantener un ambiente de estudio y trabajo seguro, libre de riesgos, actos de violencia y peligro. Se reconoce como interés institucional legítimo la protección a la vida y la seguridad de los miembros de la comunidad interna y externa que hacen uso de sus servicios e instalaciones físicas y la prevención de ocurrencia de actos delictivos dentro de su jurisdicción.

Además, se reconoce el derecho de los estudiantes, posibles estudiantes y comunidad en general a ser informados sobre cualquier acto delictivo ocurrido dentro del campus. Así mismo, Antilles College of Health anualmente recopilará datos, divulgará y mantendrá informada a la comunidad escolar sobre los incidentes criminales en su recinto. Esta información es posteada en los “bulleting boards”, “web page” e información promocional de la Institución.

Informe Estadístico de Criminalidad

A continuación, se presenta un resumen estadístico de las actividades relacionadas con la seguridad de la Institución en cuanto a delitos cometidos durante los pasados tres años:

Crimenes de Odio

Ofensas	Año	Propiedad del Recinto	Fuera del Recinto	Propiedad Pública
Raza/ Etnia	2022	0	0	0
	2021	0	0	0
	2020	0	0	0
Religión	2022	0	0	0
	2021	0	0	0
	2020	0	0	0
Orientación Sexual	2022	0	0	0
	2021	0	0	0
	2020	0	0	0
Discapacidad	2022	0	0	0
	2021	0	0	0
	2020	0	0	0
Género	2022	0	0	0
	2021	0	0	0
	2020	0	0	0
Identidad de Género	2022	0	0	0
	2021	0	0	0
	2020	0	0	0
Origen Nacional	2022	0	0	0
	2021	0	0	0
	2020	0	0	0

Ofensas Criminales

Ofensas	Año	Propiedad del Recinto	Fuera del Recinto	Propiedad Pública
Asalto Agravado	2022	0	0	0
	2021	0	0	0
	2020	0	0	0
Incendio Malicioso	2022	0	0	0
	2021	0	0	0
	2020	0	0	0
Entrada Ilegal	2022	0	0	0
	2021	0	0	0
	2020	0	0	0
Robo de vehículo de motor	2022	0	0	0
	2021	0	0	0
	2020	0	0	0
Asesinato/homicidio no negligente	2022	0	0	0
	2021	0	0	0
	2020	0	0	0
Robo	2022	0	0	0
	2021	0	0	0
	2020	0	0	0
Ofensa sexual (forzosa)	2022	0	0	0
	2021	0	0	0
	2020	0	0	0
Ofensa sexual (No For-	2022	0	0	0
	2021	0	0	0
	2020	0	0	0

Ofensas	Año	Propiedad del Recinto	Fuera del Recinto	Propiedad Pública
Violencia de Cita	2022	0	0	0
	2021	0	0	0
	2020	0	0	0
Violencia Doméstica	2022	0	0	0
	2021	0	0	0
	2020	0	0	0
Acecho	2022	0	0	0
	2021	0	0	0
	2020	0	0	0

Para los años 2022,2021 y 2020 no hubo incidentes de:
 Armas: portación/ posesión, Abuso/
 Violaciones Ley de Drogas ni
 Violaciones Ley de Alcohol

**Acta de Violencia Contra la Mujer (VAWA)
 Violence Against Women Act**

POLÍTICA INSTITUCIONAL SOBRE PROHIBICIÓN DE ARMAS Y ARMAS DE FUEGO

Como parte de la cero tolerancia de Antilles College of Health hacia la violencia, abuso y/o conducta agresiva, se prohíbe estrictamente a los empleados, estudiantes y visitante portar armas, incluyendo aquellos para las cuales los mismos tengan licencia para portar:

- dentro de los predios de Antilles College of Health, incluyendo la facilidad, el estacionamiento
- mientras esté realizando cualquier tarea relacionada al trabajo para Antilles College of Health
- en cualquier evento patrocinado por Antilles College of Health dentro o fuera de los predios de Antilles College of Health

Un arma se define como un artefacto, instrumento, material o sustancia, animada o inanimada, que sea usada, o sea capaz de causar muerte o danos severo al cuerpo, Esto incluye, pero no se limita a: armas de fuego, cuchillos navajos, garrote, químico y/o artefactos explosivos.

POLÍTICA SOBRE LOS DERECHOS DE AUTOR (COPYRIGHT)

Antilles College of Health no endosa o promueve la distribución no autorizada de material con

derechos de autor por usuarios de la red de la institución. Nuestra red de información incluye el uso de Internet y material didáctico por la institución – libros, manuales de servicios, revistas, etc. Para uso educativo y de investigación.

Nuestro personal administrativo y facultad han sido orientados sobre el uso apropiado y no apropiado de material con derechos de autor. Las sanciones por la violación de derechos de autor podrían resultar desde una amonestación, suspensión o terminación, y el referido a las autoridades pertinentes para su procesamiento civil o criminal.

RESUMEN DE PENALIDADES CIVILES O CRIMINALES POR LA VIOLACIÓN DE LEYES DE DERECHOS DE AUTOR

La violación de Derechos de Autor es el llevar a cabo sin permiso o autoridad legal, uno o más de los derechos exclusivos reservados por el dueño de los Derechos de Autor bajo la sección 106 del Acta de Derechos de Autor (Título 17 del Código de Estados Unidos). Estos derechos incluyen el derecho a reproducir o distribuir un trabajo con Derechos de Autor.

En el contexto de compartir archivos, bajar o subir partes sustanciales de un trabajo con Derechos de Autor sin autorización constituye una violación. Penalidades por violar los Derechos de Autor incluye penalidades civiles y criminales. En general, cualquiera que se encuentre culpable por violación de Derechos de Autor se le podrá ordenar el pagar daños actuales o daños estatutarios predispuestos por actos infringidos.

El violar a voluntad, o sea, a conciencia y malicia los Derechos de Autor puede resultar en penalidades, incluyendo encarcelamiento por hasta cinco años y multas de hasta \$250,000.00 por ofensa.

Antilles College of Health se reafirma en el fiel cumplimiento de todas y cada una de las disposiciones legales aplicables a esta materia, tanto Federal como Estatal y se compromete en hacer todas las gestiones necesarias y prudentes para que ni sus empleados o sus estudiantes violen dichas leyes.

Para más información al respecto visite en la web [Copyrights.gov](http://www.copyright.gov) especialmente la sección de preguntas frecuentes en <http://www.copyright.gov/help/faq/>

CUMPLIMIENTO DE TÍTULO IX- IGUALDAD DE DERECHOS

PROPÓSITO:

Proteger a las personas de discrimen por razones de sexo en programas o actividades de enseñanza que reciben ayuda económica federal.

Las Enmiendas de Educación de 1972 en los E.U conocida como Título IX, es una ley federal que se ocupa de garantizar la igualdad de derechos; prohíbe el discrimen por género en la educación. Esta enmienda, básicamente, establece que cualquier escuela o programa educativo que recibe fondos federales no pueden excluir a una persona de las actividades, basadas en el

género, para asegurar que los empleados y estudiantes tanto masculinos como femeninos en ámbitos educacionales sean tratados con equidad y justicia.

El lenguaje utilizado en el Título IX establece específicamente que: "Ninguna persona en los Estados Unidos será, por razones de sexo, excluida de participar en o ser negado los beneficios de, o ser sometido a discriminación por ningún programa o actividad de educación que reciba ayuda financiera del gobierno Federal. "

Antilles College of Health en cumplimiento con las disposiciones de la ley bajo Título IX ha designado un oficial como contacto principal para asegurarse de cumplir con la ley, responsable del manejo, difusión de la política, incluyendo investigaciones de quejas. Responsable de orientar a los miembros de la Institución, tener la ley disponible a la comunidad incluyendo a estudiantes, empleados, facultad, candidatos a admisión y empleo y al público en general que tengan interrogantes con relación a la disposición de dicha ley.

La Oficina para Derechos Civiles:

La oficina para derechos civiles del Departamento de Educación (conocida por la Siglas en inglés OCR) tiene la responsabilidad de hacer cumplir el Título IX, esta tiene la responsabilidad de garantizar que toda institución beneficiaria de fondos del DE cumpla y se le exige se tenga una rigurosa aplicación de esta. La actividad principal es la investigación y resolución de reclamaciones presentadas por personas que alegan haber sufrido por razón de sexo.

Citación Legal:

Enmiendas del Departamento de Educación de 1972, Título IX, y la implementación de su Reglamento contenido en 34 CFR, parte 106 del (Título IX).

Si desea información adicional puede solicitarla al 1-800-421-3481 Esta oficina brinda orientación sobre los derechos de igualdad, las regulaciones que detallan los requisitos del Título IX.

Cualquier persona que crea que se ha cometido un acto de discriminación por razones de sexo contra cualquier persona o grupo puede reclamarlo en conformidad del Título IX, la reclamación debe informarse dentro de un plazo de 180 días a partir de la fecha del presunto acto. ACH de igual manera no discrimina con persona alguna por razón de raza, sexo, edad, nacionalidad, color, impedimentos físicos, religión o ideología política.

Persona Contacto: Sra. Jonaira Ramos
Directora de Cumplimiento y Título IX
P.O BOX 191536 San Juan, P.R. 00919-1536
Tel. 787-268-2244 ext. 289
Correo electrónico: jonaira.ramos@antillespr.edu

PROTOCOLO DE QUERELLAS (ESTUDIANTE)

Antilles College of Health tiene la responsabilidad y el compromiso de mantener un ambiente que permita el aprendizaje y la sana convivencia de todos nuestros estudiantes.

Es política de Antilles College of Health, el tratar de resolver cualquier queja o descontento que pueda tener un estudiante respecto a un procedimiento, práctica o decisión de algún proceso, o con algún miembro del personal de ACH o compañero de clases de forma que podamos mantener un ambiente de armonía y respeto.

Todo estudiante que entienda que no está satisfecho con algún servicio dentro del campus tiene derecho a presentar una **querella escrita**. La documentación necesaria para radicar una querella va a depender del tipo de reclamación. A continuación, se presenta el procedimiento de querella para los estudiantes de ACH.

PROCEDIMIENTO PARA FACILITAR LA RADICACIÓN DE QUERELLAS ANTILLES COLLEGE OF HEALTH

El estudiante que desee realizar una querella, la misma deberá contener una relación concisa de los hechos ocurridos, situación o conducta en que alegadamente se incurrió, así como también el remedio requerido por la parte querellante.

El estudiante debe presentar la querella a la **Oficina de Asuntos Estudiantiles** (Retención y Consejería) para que esta lo canalice con el director del Programa de estudio y/o Director Académico. Cada uno de estos oficiales será responsable de escuchar, recibir o recoger la querella ya sea de la siguiente forma:

- Presentará la querella de forma escrita. La misma debe de contener una redacción breve de los hechos, la fecha y lugar donde se presentó la situación.
- Personalmente de forma verbal. El oficial encargado redactará una hoja de minuta institucional que incluya los hechos, personas involucradas, testigos, fecha de presentada la querella o cualquier otro dato relevante.
- En buzón de sugerencia ubicado en el primer piso, depositando la querella escrita en sobre cerrado. La querella debe de contener una redacción breve de los hechos, la fecha y lugar donde se presentó la situación.
- Podrá utilizar el formulario de Querella creado por la institución de necesitar copia del formato del protocolo de querella favor solicitarla al Oficial de Cumplimiento y Seguridad.

Se espera que toda querella sea atendida de inmediato, no obstante, esta deberá tener un lapso de tiempo en su atención, pero no se excederá de dos semanas después de radicada. Algunos casos especiales podrían tomar tiempo adicional. El oficial designado notificará a la(s) parte(s) querellante(s) sobre el curso de acción a seguir y el resultado de las gestiones realizadas.

MANTÉNGASE INFORMADO

La Oficina de Asistencia Económica le mantendrá informado acerca de las fechas límites a través de los tabloneros de edictos, reuniones de grupo y orientaciones individuales. De la misma forma, queremos que nos informen de si su situación económica ha variado o si han tenido algún problema que varíe su situación financiera.

HORAS DE SERVICIO OFICINAS DE ASISTENCIA ECONOMICA

La Oficina de Asistencia Económica de Antilles College of Health provee servicios a los estudiantes durante el siguiente horario:

- lunes a viernes de 9:00 - 7:00 pm.
- sábados 9:00 - 1:00 pm (oficial de servicio- Periodos Establecidos)
- (787) 268-2244, 299

Correos electrónicos Oficiales de Asistencia Económica:

Directora de Asistencia Económica eneida.rivera@antillespr.edu (787) 232-9735
Oficial de Asistencia Económica meliza.fontanet@antillespr.edu (787) 203-7988
Analista de Asistencia Económica loyda.rondon@antillespr.edu (787) 370-7552

**** El horario puede variar durante los periodos de matricula**

